

広報

ながとまき

12

令和7年(2025年)

No.899

市のSNSはコチラ

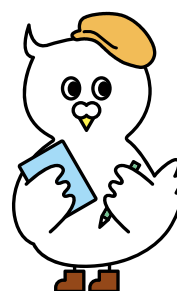

Nagasaki City

人とまちをつなぐ長崎市まるごと情報紙



ゆうこう香る、長崎の冬。

※ゆうこうを使ったレシピは11ページ

..... 主な記事の内容

特集 令和6年度決算報告

P.14 高齢者と障害者の交通費助成

P.16 年末年始の手続き・問い合わせ先

(折り込み)

年末年始のごみ収集

決算報告

令和6年度に、市にどのくらいのお金が入ってきて、そのお金を何に使ったのかをお伝えします。自治体の決算は一般会計と特別会計、企業会計の大きく3つに分かれています。(金額は四捨五入しているため、合計が一致しない場合があります)

言葉の解説

- ・ **市税** 個人住民税、法人市民税、固定資産税、軽自動車税、市たばこ税など
- ・ **国庫支出金** 地方自治体の特定の事業に対して国が使い道を指定して交付するお金
- ・ **地方交付税** 財源が足りない自治体に国が使い道を指定せずに再配分するお金
- ・ **市債** 公共施設の整備など建設事業を行うときに国や金融機関などから調達する借入金
- ・ **人件費** 市職員の給与や議員、審議会の委員への報酬などの費用
- ・ **扶助費** 被爆者やこども、高齢者、障害者福祉などの費用
- ・ **公債費** 過去に借り入れた市債の返済費用
- ・ **投資的経費** 学校、道路、公園など公共施設の整備などの費用
- ・ **物件費** 委託料や消耗品、備品などの事業の実施に要する費用
- ・ **補助費等** 市内の団体などに対する負担金や補助金などの費用

一般会計

教育や福祉、環境、公共施設の整備など市の基本的な行政サービスを行うための会計です。市の1年間の全収入(歳入)と全支出(歳出)は以下のとおりです。収入と支出の差額 約34億2,870万円のうち、約22億9,040万円は翌年に繰り越すべき財源のため**約11億円**の黒字となります。

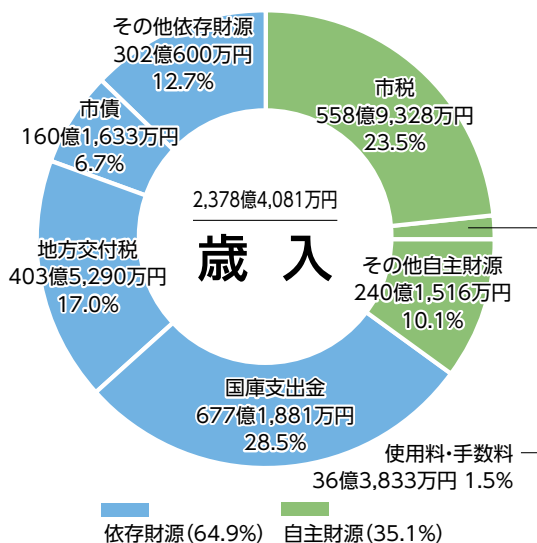

市税収入などの自主財源の割合が低く、国から交付される国庫支出金・地方交付税などの依存財源の割合が高くなっています。
前年度と比較して、地方交付税などの依存財源が0.8%増加しました。

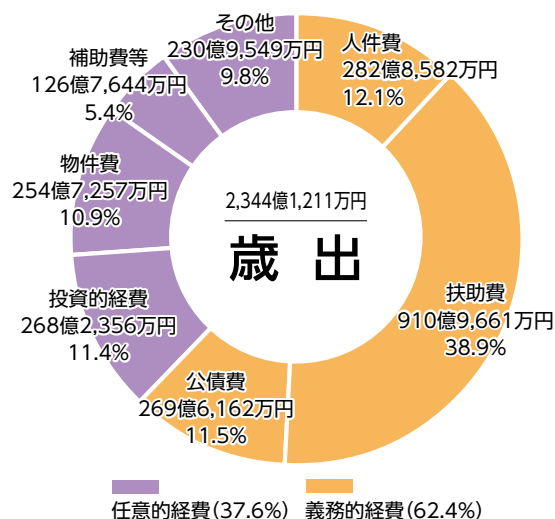

市が支出額を調整できる任意的経費の割合が低く、扶助費などの義務的経費の割合が高くなっています。
前年度と比較して、人件費や公債費などの義務的経費が0.8%増加しました。

◎ 主な取り組み(重点プロジェクト)

決算額：29.3億円

人口減少のスピードを緩和させて持続可能なまちを目指すため、重点プロジェクトアクションプラン(実行計画)をもとに、「経済再生」・「少子化対策」の2分野を車の両輪ととらえ、重点的に取り組みを進めています。さらに、これらを強力に進めていくための基盤づくりとして「新市役所創造」を推進しています。

経済再生プロジェクト

決算額：15億6,401万円

「新たなまちの基盤」を生かしながら、まちに新たな価値をつくり、人や企業、投資を呼び込むため、「稼ぐ」×「人材」という視点から長崎の経済再生を推進しています。

○成長が見込まれる製造分野への支援：13件

- ▶支援により、売上高は今後3年間で**67**億円の増加を、雇用数は今後2年間で**130**人の増加を見込んでいます。



○人手不足対策

- ▶奨学金返還支援制度の創設や学生と企業の交流を通して、長崎で働く若者を増やしています。

○長崎スタジアムシティ開業気運醸成、回遊促進

- ▶のぼり旗などで商店街・公共施設などを装飾するとともに、スタジアムシティ内での観光情報の発信などを行いました。

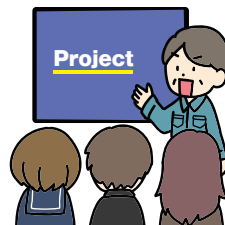

少子化対策プロジェクト

決算額：11億9,987万円

独身期から妊娠・出産期、そしてこどもが生まれてからの子育て期。各ライフステージに応じた、切れ目のないサポートをしています。

○第2子以降の保育料無償化 ▶保育料が無償になった幼児数：**1,933**人

○小中学校給食費の物価高騰分の無償化

- ▶小学生1人あたり9,040円/年、中学生1人あたり11,450円/年を公費負担しています。
物価高騰分の公費負担を行った生徒数 小学生：**17,483**人 中学生：**8,047**人

○こども家庭センターの設置 ▶妊婦の健康相談対応件数：**2,438**件



新市役所創造プロジェクト

決算額：1億6,781万円

経済再生と少子化対策の土台となるプロジェクト。市役所を支える職員の育成やデジタル化など、時代に合った市役所経営を推進し、効率的な行財政運営を図ることで市民サービスの向上につなげます。

○オンライン決済の導入

- ▶キャッシュレス決済が可能となった手続き数：**6**件

○市公式ウェブサイト・市公式LINEのリニューアル

- ▶デザインの刷新や検索機能の強化により、情報を探しやすくなりました。

○職員の獲得や育成などの方針を定めた人事戦略を策定

- ▶職員採用サイトの作成や、採用試験の受験年齢拡大、民間等経験者枠の刷新などを行いました。



特別会計

保険料や使用料など目的が定められた収入で、その事業の支出をまかなう会計です。

会計	収入済額	支出済額
観光施設事業	4億6,801万円	4億1,604万円
国民健康保険事業	507億11万円	504億8,231万円
土地取得	43億1,740万円	41億6,824万円
中央卸売市場事業	2億5,922万円	2億5,922万円
駐車場事業	1億9,520万円	1億9,520万円
財産区	3,878万円	3,878万円
母子父子寡婦福祉資金貸付事業	1億36万円	5,436万円
介護保険事業	489億2,939万円	480億2,955万円
診療所事業	3億8,286万円	3億8,286万円
後期高齢者医療事業	74億5,813万円	71億9,622万円
長崎市立病院機構病院事業債管理	10億5,927万円	10億5,927万円
合計	1,139億873万円	1,122億8,206万円
前年度比	0.7%減	0.3%減

※生活排水事業は令和6年度から下水道事業会計に統合

企業会計

それぞれの事業の使用料などの収益で支出をまかなう独立採算が原則の会計です。

収益的収入・支出

日々の企業の経営活動により生まれる収益とその費用

資本的収入・支出

将来に備えて行う建設改良費などの費用とその財源

会計	区分	決算額
水道事業	収益的	収入 110億9,764万円
		支出 98億1,885万円
	資本的	収入 16億3,764万円
		支出 75億6,875万円
下水道事業	収益的	収入 127億1,030万円
		支出 113億4,246万円
	資本的	収入 41億2,774万円
		支出 84億3,693万円

基金・市債など

凡例 ■ : 一般会計の額を記載

■ : 一般会計と特別会計の額を記載

基金(貯金)

財政運営や特定の目的のための資金・財産です。令和6年度末の残高は約424億円です。

※このうち、財政運営のための基金は約37億円積み立て、約28億円取り崩したことにより、令和6年度末残高は約200億円となります。

市の財産

市役所をはじめ、消防署、学校、公民館や公園など、市が保有する財産のことです。

種別	金額
土地	2,511億6,362万円
建物	3,033億3,788万円
工作物	1,166億5,001万円
その他	220億2,682万円
合計	6,931億7,833万円

一時借入金

一会計年度内での収入と支出の一時的な不均衡を解消するための借入金です。令和6年度の最高借入額は97億2,374万円です。

市債(借金)

令和6年度末の残高は約2,533億円で、そのうち国からの支援の約1,266億円を除いた実質的な市債残高は約1,267億円となり、中核市平均より高くなります。

未収金

令和6年度は、差押えなどの強制徴収を含めた滞納初期からの納付指導の強化などにより、前年度と比較して未収金が約10%減少しました。長崎市債権管理条例のもと、適正な債権管理に取り組んでいます。詳しくはこちら▶



収入種別	金額
市税	9億433万円
国民健康保険税	13億4,522万円
介護保険料	1億109万円
後期高齢者医療保険料	4,687万円
保育料	2,090万円
市営住宅家賃	1億2,316万円
その他	7億7,383万円
合計	33億1,540万円

今年度の上半期（4～9月）の財政状況

※ 9月末時点

一般会計

歳入	予算額	収入済額	収入率
	2,520 億 604 万円	981 億 7,561 万円	39.0%
歳出	予算額	支出済額	執行率
	2,520 億 604 万円	956 億 3,543 万円	37.9%

企業会計

会計	区分	予算額	執行済額
水道事業	収益的	収入 110 億 1,912 万円	52 億 4,429 万円
		支出 102 億 7,479 万円	39 億 8,601 万円
	資本的	収入 9 億 9,246 万円	7,569 万円
		支出 67 億 7,704 万円	9 億 8,927 万円
下水道事業	収益的	収入 127 億 1,752 万円	62 億 2,189 万円
		支出 116 億 8,958 万円	48 億 6,487 万円
	資本的	収入 86 億 2,240 万円	10 億 8,937 万円
		支出 122 億 7,052 万円	33 億 7,135 万円

特別会計（国民健康保険事業や介護保険事業など 11 会計）

予算額	収入済額	支出済額
1,117 億 1,277 万円	457 億 4,819 万円	434 億 5,510 万円

各会計の収支のほか、市の財産・市債残高・一時借入金は以下のとおりです。

市の財産
6,931 億 7,833 万円

市債残高（一般・特別・企業会計の合計）
3,202 億 541 万円

一時借入金
0 円

今後の見通しは

「中期財政見通し」で！

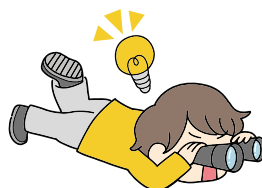

令和 7 年度の財政の年間見込み額や景気動向などを踏まえて、令和 8 年度から 12 年度までの 5 年間の財政見通しを示しています。中期財政見通しでは、人口減少や物価高騰、賃上げと大型事業の開始などから、非常に厳しい財政状況となることを見込んでいます。そのため、緊急で戦略的な収支改善の取り組みを行うことで、持続可能で健全な財政運営に一層努めていきます。



What's ZAISEIで

さらに詳しく解説！

市の財政状況を Q&A 形式で、グラフや図を使って分かりやすくまとめています。今回の特集で説明できなかったポイントもたくさん載っています！

※ 11 月下旬に公開予定



広報ながさき 11 月号の掲載内容の誤りについて

18・19 ページ「来年 4 月 1 日から使用料・手数料を改定します」の記事中の 19 ページ上段に掲載している「手数料」の内容に誤りがありました。

- ・戸籍謄本の写し（300 円▶ 400 円）と記載していましたが、「戸籍謄本の写し」の料金に変更はありません。（窓口交付 450 円、コンビニ交付 350 円）
- ・枠外に記載しているコンビニ交付の利用時間について「年末年始を除く」と記載していましたが、コンビニ交付は今年度から年末年始も利用できるようになります。

お詫びして訂正いたします。

ながさきTIMES

長崎で行われたホットなイベントや
市政の動きを紹介！



小倉百人一首競技かるた全国大会



大正琴の祭典



オペラ「愛の妙薬」



オペラ「愛の妙薬」

全国規模の文化の祭典「ながさきピース文化祭2025」の期間中、「文化をみんなに」をキャッチフレーズに市内でさまざまなイベントが開催されました。オペラ「愛の妙薬」の公演では、プロのオペラ歌手と同じ舞台上に長崎居留地男声合唱団などが出演し、オペラ初舞台を披露しました。「大正琴の祭典」では、全国の愛好者による団体演奏に加え、予選を突破してきたこどもたちのコンクールが行われ、迫力ある演奏に魅了されました。他にも、「小倉百人一首競技かるた全国大会」や「市民参加舞台」などが開催され、多くの人が文化や芸術を楽しみました。



市民参加舞台

11/1 (土) 長崎商業高校創立140周年を みんなでお祝いしました

九州最古の公立専門高校の市立長崎商業高校が創立140周年を迎え、記念式典を開催。式典後には、提灯行列と鏡開きセレモニーを行いました。行列では、吹奏楽の演奏とともに在校生や卒業生らが提灯を持って、市民会館から浜の町アーケードを練り歩き、にぎやかに節目を祝いました。





11/7(金)～9(日) ポケモンGO リアルイベントを開催

スマホ向けゲーム『ポケモンGO』のリアルイベント「Pokémon GO ワイルドエリア:長崎」が開催されました。参加者であるトレーナーは実際にまちを歩き、観光スポットやイベントブース、市役所や長崎水辺の森公園などに設置された写真撮影スポットに立ち寄りながらゲームを楽しんでいました。開催期間中は特別なポケモンをゲットしようと、まちを探しまわるトレーナーたちでにぎわっていました。

10/19(日) 初開催の豊漁祭で 伊王島日の出カマスを堪能!

秋に旬を迎えたブランド魚「伊王島日の出カマス」を多くの人に味わってもらおうと、伊王島沖の島漁港で豊漁祭を開催。カマスの試食会やカマスをフライにしたカマスティック、天然伊勢エビの販売など、海の幸を堪能しました。他にも、伊勢エビなどが当たるじゃんけん大会や長崎大学魚料理研究会によるお魚クイズ大会も行われ、こどもから大人まで大盛り上がりでした。



10/14(火) 飲み込みやすさに配慮したケーキを開発 一緒に食べられるおいしさを



株式会社梅月堂とゆめカステラプロジェクトのみなさんが、食べ物を飲み込みにくい^{えんげ}嚥下障害のかたも安心して食べられる「Uni Cake」を開発し、市長に報告しました。このケーキは、歯科医師のアドバイスをもとに約2年間かけて開発したものです。スポンジ生地にシロップをしみこませ、フルーツを一度すりつぶすなどの工夫を重ね、滑らかな食感になりました。味は、梅月堂の看板商品 シースクリームのほか、ショコラ、ベリー^{ユニ}の3つ。家族や友人たちと同じものをお楽しみください。

10/25(土) 思いをつなぐ 大中尾棚田火祭り

「日本の棚田百選」に認定されている大中尾棚田。豊作の感謝と約270年受け継がれた棚田の素晴らしさを次の世代へ引き継ぎたいという思いを込めて、大中尾棚田火祭りを開催。稲刈りを終えた棚田で参加者が約6,000個の竹灯籠にあかりをともしました。夕日と竹灯籠の暖かなあかりでともしられた棚田の幻想的な風景に多くの人が癒やされました。



—あなたの一步を応援します—

ながさきに新たな風を吹かせる挑戦びと、
“トライ人”を紹介するコーナー。
若者からベテラン、
輝くみなさんの挑戦ストーリーとは!?

発見! トライ人

『小説を通して長崎の魅力を伝える』挑戦

ライター

前田 稚子(amerika) さん

トライ年表

2025年4月1日 ・「あやめ長崎妖奇譚」発行	10月27日 ・電子書籍版を配信開始
6月25日 ・長崎創生プロジェクト事業第90号認定	11月1日～11月30日 ・ながさきピース文化祭2025応援事業として作品の舞台を巡るクイズラリーを実施
8月23日 ↓・トークイベント開催	

あなたの気になるトライ人募集!

市内で新たな一步を踏み出す人、または挑戦を支える「トライ人」を募集しています。白薦・他薦は問いません。市ウェブサイトかはがきでご応募ください。



Instagramはこちら▶



長崎の民話に光を当てた物語

小学生の頃から物語を作るのが好きだった前田さんは今年4月、長崎の民話や伝承に登場する「妖」と女子高生の交流を描いた小説『あやめ長崎妖奇譚』を発行しました。市内の神社仏閣や眼鏡橋、水辺の森公園など、長崎を舞台にしたファンタジーです。絵を描くのが好きだけでなく自分の絵に自信が持てない女子高生・クロエが、長崎の民話に登場する白狐やかっぱ、幽霊たちとの出会いを通して内面的に成長していく物語です。



「普段本を読まない若い人や子どもにも手に取ってもらい、長崎の魅力を感じてもらいたい」という思いから、「難しい内容にならないよう意識して書きました」と語る前田さん。小説だけでなく、SNSやトークイベントを通じて、作品の舞台となった長崎の風景やグルメなども積極的に発信しています。「今後は、小説を軸にしつつ、動画やイベントを通して、さらに多くの人に長崎の魅力を伝えていきたい」と意気込んでいます。本作は不勉強ながさき市立図書館でも読めます。

スマホとイヤホン

前田さんは、場所を選ばず使える手軽さから、執筆活動をスマホだけで行っています。執筆中は作品のテーマや雰囲気によって音楽を聞くことで、創造力をかき立て、物語の世界に深く入り込むことができるそう。



「挑戦」に
不可欠な
ものは?

長崎市に住む人、働く人、学ぶ人が互いに“顔見知り”になることを目的とした「井戸端パーティー」。ウェブサイトですまざまな交流の場を紹介しています。

中央地域センター ☎829-1418

井戸端パーティーの楽しみ方

参加

お出掛け先を探して、自由で気軽な交流の場に参加しよう！

投稿

好きなことや地域活動などの企画を、気軽に投稿して告知しよう！個人でも団体でもOK

井戸端パーティーを活用中の
井戸端 people をご紹介！

自然と人をつなぎ、地球を大切にする心を育む

県シェアリングネイチャー協会 理事長

奥村 公子さん



五感を使って自然を感じるネイチャーゲームを通して、自然との触れ合いや環境について学ぶきっかけをつくっている奥村さん。身近な自然の美しさや面白さに気づき、自然と人とのつながりを感じることで、地球を大切にする心を育んでいます。学校や地域で行っている出前講座では、ゲームを取り入れながら地球温暖化防止やSDGsなどのテーマを楽しく伝えています。1月24日④には奥村さんを講師として、井戸端パーティー野外イベント「五感を使って自然を感じようin日吉自然の家」を開催します。親子でぜひ参加してください。



記事全文は
ウェブサイトで



SNSも
チェック！



わがまち 自慢 調査し隊

建物には
シュモーさんの
功績が刻まれた
銘板があるよ。



お題

シュモー住宅(橋口町)

平和への祈りが込められた市営住宅

地名が名称になることが一般的な市営住宅に、ユニークな名前の市営住宅を発見したよ！

シュモーとは、平和活動をしていたアメリカ人の名前から取ったものなんだった。シュモーさんは、原爆の被害を受けた広島・長崎の姿に心を痛め、被爆地に住宅を建てることで被爆者を支援することを決意したそう。世界中から寄付を集め、1951年から約10年かけて8戸の住宅を建設したよ。

その後、20年以上が経過して老朽化したシュモー住宅を、1976年にシュモーさんの理解を得て、現在の6階建て40戸の市営住宅に建て替えたんだって。現在でも、シュモーさんの思いを受け継ぎ、名称がそのまま使われているよ。

まちの自慢を募集！

「広報ながさき」で紹介して欲しい、まちの自慢を募集しています。自薦・他薦は問いません。はがきか市ウェブサイトでご応募ください。



被爆の記憶巡り

中町教会



長崎駅から桜町通りを市役所方面に進むと、建物の間から白壁の美しいカトリック中町教会が見えます。利用者に配慮の上、見学してください。また、保育園への立ち入りは控えてください。



120年の歴史と信仰を守り続ける教会

明治時代初期、長崎では日本人のカトリック信者が増え、教会の必要性が高まっていたことから、1897年に国内外の寄付で西中町天主堂(現:中町教会)が建てられました。それから約50年、爆心地から2.6km付近にあった天主堂は、原爆による爆風とその後の火災で、正面の塔と外壁を残して焼失。神父1名が犠牲となりました。

信者は家族や家、心の拠り所である教会をも失い、心身共に困窮しましたが、翌年の12月には仮聖堂を建立。その後、焼け残った壁などを再利用するなどして、1951年に現在の教会が完成しました。



4つのアンゼラスの鐘は当時のもので、塔を壊さなければ取り出せなかったため、戦時中の金属類の回収を免れました。

被爆80周年



問い合わせ

被爆継承課 ☎844-3913

長崎の歴史や文化を伝える貴重な資料がどのように受け継がれてきたのかを知っていますか。今回はそのひとつを紹介しましょう。

明治維新後、江戸時代の公文書や個人が持つ古記録など、長崎に関する資料が散り散りになってしまいう事態となりました。このことに危機感を持った人々が立ち上がり、行動を起こします。

長崎区長だった金井俊行は、長崎の古文書を収集、筆写するとともに、長崎の通史を編年体で記した『長崎年表』などを発刊しました。安中半三郎と香月薫平は、収集した資料を収める文庫を創設することが必要だと考え、明治26年9月12日付の『鎮西日報』(長崎の地元新聞)に長崎に図書館が必要であることを訴える趣意書を掲載します。その結果、長崎県知事や長崎市長をはじめ、地域の名士が創設委員となつて明治27年5月2日に新橋町(現在の諏訪町)に「長崎文庫」を設置し、後に市民も利用できるように公開しました。

歴史と文化のこぼれ話

学芸員のとおき!

今月のテーマ

長崎の歴史と文化の
継承の歩み

長崎文庫の資料はその後、明治45年に開館した長崎県立長崎図書館に寄贈されます。初代館長だった永山時英は、県庁にあった奉行所時代の記録が紙くず屋に流れていることを知り、残る資料を同館に移しました。また、長崎学を確立したといわれる古賀十二郎も、長崎奉行所の判決記録である犯科帳2冊を入手し、同館に寄贈しています。このような先人たちのためめ努力と熱い思いにより、長崎の資料は今に受け継がれているのです。

12月18日(金)から2月15日(日)まで、長崎市長崎学研究所開所10周年記念企画展として「長崎学のあゆみ」長崎の資料を守り伝えた施設と人々」を長崎歴史文化博物館で開催します。長崎学に興味を持ったかたは、ぜひご来館ください。

長崎学研究所 学芸員 入江



▲長崎県立長崎図書館 絵葉書(個人蔵)



作り方

- ① 卵白を冷蔵庫で冷やしておく。オーブンを170度に予熱する。ゆうこうを切って65ml分の果汁を絞り、湯せんで約40度に温める。
- ② 直火対応のボウルに卵黄を入れてほぐした後、砂糖を入れて弱火で温めながら混ぜ合わせる。
- ③ ②にオリーブオイルを少しずつ入れ、白っぽくなるまで混ぜる。さらに、①の果汁を入れて泡だて器でよく混ぜる。
- ④ 別のボウルに①の卵白と塩を入れ、角が立つまで泡立てる。そこに、グラニュー糖を3分の1ずつ入れながら混ぜてメレンゲを作る。
- ⑤ ③に薄力粉の半分をふるい入れてよく混ぜる。そこに、残りの薄力粉と④の半分を入れてよく混ぜる。最後に、残りの④を入れ、泡をつぶさないように手早く混ぜる。
- ⑥ 17cmの型に⑤を流し入れ、竹串で生地に円を一周描いて空気を抜く。抜いたら、オーブンで170度で約23分、160度で約10分焼く。
- ⑦ 焼きあがったら、皿に型を逆さにした状態で置き、2時間ほど冷まして、粉砂糖を振りかけたら完成。

家族で話そう、一緒に食べよう
毎月19日は「食卓の日」



メニュー

ゆうこうシフォンケーキ

材料(2人前)

- | | |
|---------------|--------------|
| ・卵白……………125ml | ・塩……………少々 |
| ・ゆうこう…………約2個 | ・グラニュー糖…50g |
| ・卵黄……………2個分 | ・薄力粉……………65g |
| ・砂糖……………25g | ・粉砂糖……………適量 |
| ・オリーブオイル…30ml | |

使用した
長崎産の食材



ゆうこう

外海地区などの限られた地域に自生する、長崎の伝統柑橘です。

ハ IH体験会で「じげもんレシピ」に挑戦!

日時 1月10日④ 午前10時～午後1時

場所 九電ネクスト(城山町) 定員 16人

持参 エプロン・マスク

申し込み 九州電力ウェブサイト、電話

締め切り 12月19日⑤ 問い合わせ ☎0120-761-374

〈レシピ提供〉
お菓子の「高橋」
高橋 さん

晩秋から冬にかけて旬を迎え、黄色い実をつけるゆうこう。シフォンケーキを作るとき、お好みでゆうこうピールを生地に混ぜると、ゆうこうの風味と香りがさらに際立ちます。ぜひお試しください。

市ウェブサイトやSNSで
長崎のおいしい情報を発信!
水産農林政策課
(☎820-6562)



選挙で使う投票用紙に 隠された秘密!

推し!

投票用紙はすぐ開票できるよう、折り曲げても時間が経つと箱の中で自然に開くように特殊な素材が使われています。今度、投票に行ったときに実際に折り曲げて、確認してみてくださいね。



職員の
推し!

こちら
市役所
情報局!

今月の案内人
選挙管理委員会事務局
鳥巢 さん



わたしの推しごと
選挙を通じて
市民の声を反映

選挙が公正・適正に実施できるよう、選挙人名簿の登録や投票所・開票所の管理、運営などを行っています。他にも、投票体験を行う模擬選挙やワークショップで意見交換を行うなどして、選挙への関心を高めています。

このコーナーは、市民の皆さんからの
 にお便りにお答えする「つながる」掲示板です。
 広報ながさきの感想や取り上げてほしいテーマを
 プレゼントクイズのコーナーにお寄せください。
 掲載されたかたには、図書カードをプレゼントします。

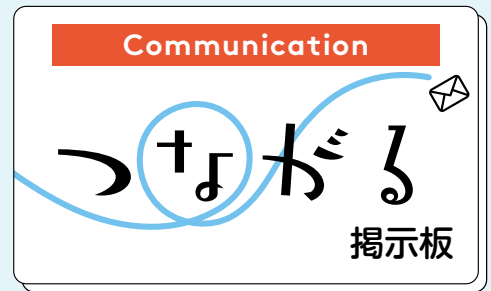

✉ **運動不足を感じています。普段体を動かさない人でも気軽にできる運動を知りたいです。**
 (滑石3丁目・70代のかた)



「ながさ筋トレ」に挑戦してみませんか。

自宅で手軽に、楽しみながら実践できる10種類の筋力トレーニング「ながさ筋トレ」の動画を制作しました。体力に合わせて無理なく運動を始められます。お気に入りの筋力トレーニングを見つけて、ぜひ、チャレンジしてみてください。



こんなお悩みありませんか？

階段や坂の上り下りが辛い…

→ スクワット動画で足腰を鍛えましょう



階段でつまずきやすい…

→ レッグレイズ動画でお腹まわりを鍛えましょう



動画はこちら▶



健康づくり課 ☎829-1154

今月のプレゼント

今月をご覧の商品をプレゼント!!

クイズ

保存修理を終えて、1月30日(金)に
 開館する国指定重要文化財は？

(ヒントは裏表紙)

答え

旧長崎●●領事館

『長崎バターサンド10個セット』 バターサンド専門店 Petitjean

10名様にプレゼント

バターたっぷりサクサクなクッキーで、□
 だけ軽いショコラクリームをサンド。五島
 の天然塩の甘じょっぱいアクセントが素材
 のうまみを引き立てます。ぜひ、お楽しみ
 ください。



☎ 0956-56-7666

🔍 Petitjean

応募方法

①答え ②住所 ③氏名 ④年齢 ⑤電話番号 ⑥興味を持ったコーナー名 ⑦広報ながさきの感想 ⑧取り上げてほしいテーマと理由を、市ウェブサイトかはがきで。(12月31日※締切)

※個人情報プレゼントの発送に使用します。また、意見の内容によっては担当課に情報提供する場合があります。

【市ウェブサイト】トップページ「広報ながさき」の「プレゼントクイズ」

【はがき】〒850-8685 (住所は記載不要)

長崎市役所「広報ながさき」プレゼント係

発表はプレゼントの発送をもって代えさせていただきます。
 お便りは、広報紙などで紹介する場合があります。



【11月号の答え】 9

10月号には346
 通のお便りをいた
 だきました。ありが
 とうございました。



最近、充電電池の火災が発生しているとよく聞きます。安全な方法で処分するにはどうしたらよいですか。

(琴海村松町・30代のかた)



市役所や地域センターで回収しています。

いろいろな電化製品に使用されているリチウムイオン電池などは捨て方を間違えると大きな火災につながる恐れがあります。ごみステーションには絶対に捨てないでください。また、充電電池単体と内蔵した家電とで回収場所が異なるので、ご注意ください。



充電電池を内蔵した家電製品

加熱式たばこ、スマートフォン、電気かみそり、ハンディファン、ワイヤレスイヤホン、スマートウォッチなど

回収場所

地域センター(三重・滑石・高島を除く)、市民会館、市立図書館、三重地区市民センター、南公民館、サステナプラザながさき、ふれあいセンター(滑石・浦上駅前・山里・淵・橘)、長崎大学、ベスト電器長崎夢彩都店

※回収ボックスに入らないものは購入店へ回収依頼をするか、粗大ごみとして処理してください。

充電電池単体

リチウムイオン・ニッケル水素・ニッケルカドミウム蓄電池、モバイルバッテリー、コードレス掃除機のバッテリーなど

回収場所

市役所13階 資源循環課、
地域センター(西浦上・小柙・
東長崎・三和・琴海)



詳しくはこちら▶

資源循環課 ☎829-1159

編集こぼれ話

戸石小学校の3年生が授業でながさき伝統野菜の収穫を行いました。自分たちで植えた長崎赤かぶや長崎かななどの伝統野菜を楽しく収穫。笑顔がはじけていました。収穫後には、長崎かなを使ってみんなで漬け物を作りました。完成が待ち遠しいですね。



PICK UP

みんなのハートをつなげて育む地域愛

小学校の区域を越えて地域のこどもたちを育てようと、隣の大園小学校区の地コミと連携して活動を行っています。合同で取り組む清掃活動や祭り、こども110番の家を回る「ハロウィン110番」では、親子での参加も多く、子育て世代の交流の場になっています。合同のイベントをきっかけに活動に参加してくれる人も増えてきました。今後も大園小学校区の地コミと協力して笑顔あふれるまちづくりに継続して取り組みます。



地コミの活動を動画で分かりやすく紹介!あなたも参加してみませんか。



地域コミュニティ推進室
☎829-1283

Wide Information

お知らせワイド版

高齢者と障害者の交通費助成

高齢者すこやか支援課 ☎ 829-1146
障害福祉課 ☎ 829-1141

タクシー・船舶などの利用券の引き換えは12月26日(金)まで

対象者には4月に引き換えはがきを送付しました。まだ引き換えていないかたは、はがきを持って交付場所にお越しください。利用券の有効期限は3月31日(火)です。

対象者 助成方法をタクシー・船舶などの利用券にした①か②のかた

- ①高齢者(昭和31年3月31日以前に生まれたかた)
- ②次のいずれかに該当する障害者
 - ・身体障害者手帳1～3級か療育手帳、精神障害者保健福祉手帳を持っている
 - ・昭和31年3月31日以前生まれで、身体障害者手帳4～6級を持っている

交付場所 地域センター、地区事務所 ※②はもりまちハートセンターも可



来年度の助成方法を変更したいかたは2月27日(金)までに手続きを!

助成方法はICカード2種類(エヌタスカード、nimocaカード)、利用券5種類(タクシー、船舶(高島・伊王島・池島航路)、コミュニティバス)から選べます。※障害者はガソリン券も選択可

変更したいかたは地域センターか地区事務所で手続きを。

対象 次のいずれかのかた

- ・ICカードで助成を受けているが、利用券に変更したい
- ・利用券で助成を受けているが、ICカードに変更したい
- ・助成を受けるICカードの種類を変更したい



タクシー・船舶などの利用券



エヌタスカード



nimocaカード

バス・電車の助成ポイントの交換をしましょう

市に登録したICカードを使って、バス・電車を利用すると運賃分のポイントが後日付きます(上限5,000円分)。ポイントをカード残高に上乗せするために、バス・電車の営業所などでポイント交換を行いましょ。ポイントには有効期限があります。



ICカードの種類	助成ポイント有効期限	ポイント交換できる地域センター
nimocaカード	ポイント付与日の翌年12月末	中央・西浦上・滑石・日見・東長崎地域センター
エヌタスカード	カードの最終利用日から1年間	地域センター(高島除く)

問い合わせ あじさいコール(☎822-8888)

自分たちのまちは自分たちでつくろう

自治振興課 ☎ 829-1134

12月1日は「長崎市よかまちづくり基本条例」制定の日です。今年で制定10周年を迎えました。よかまちづくり条例では、まちづくりの基本的な3つの考え方や担い手の役割分担などを定めています。市民のみなさんで力を出し合って、すてきなまちをつくりましょう！

条例の全文は
こちら▶



3つの考え方

情報共有

情報をお互いに出し合えば、まちづくりへのアイデアが生まれ、相手の考えへの理解も深まります！



地域コミュニティ連絡協議会（地コミ）では、地域の課題やまちの未来についての話し合いを行っています。

参画

みんなが当事者意識をもって、できることをできる範囲で取り組むことで、自分たちのまちをもっとすてきに！



「ながさき型地域貢献企業等」に認定している事業所が清掃活動やまつりなどの地域活動に参画しています。

協働

それぞれの立場を理解し、様々な分野の強みを出し合い、つながることで、大きなパワーが生まれます！



市は、市民活動団体や専門家と協働し、市民が学び、体験できる機会の創出に取り組んでいます。

障害のあるかたが安心して暮らすために

障害福祉課 ☎ 829-1141

12月3日～9日は障害者週間です。それぞれの障害の特性や、障害のある人のことを理解して、その人の目線になって人格と個性を尊重しましょう。また、困っている人を見かけたら、「何かお困りですか？」と声をかけるなど、勇気を出して手を差し伸べましょう。

例えば…

視覚障害者への配慮

- ・バスや電車に乗ったとき、空いている席があったら正面から声を掛け、席の場所をお知らせしましょう。
- ・点字ブロックの上には物を置いたり、立ち止まったりしないようにしましょう。



聴覚障害者への配慮

- ・筆談や手話など目で見て理解できる方法で情報を伝えましょう。
- ・口をゆっくりはっきり大きく動かして話しましょう。
- ・話の内容が正しく伝わっているか、必要に応じて筆談などで確認しましょう。



肢体不自由者への配慮

- ・義肢などの補装具や車いす、杖などを使っているかたがいたら、必要に応じて声をかけ、移動のサポートをしましょう。
- ・車いすのかたなどは、移動スペースが制限されることがあるので、設備の配置などに配慮しましょう。



年末年始の手続き・問い合わせ先

各問い合わせ先

12月27日④～1月4日⑤（市民サービスコーナーは12月29日⑤～1月3日④）は市役所・地域センターを閉庁します。

パスポートの手続きはお早めに！

パスポートの新規・切替・変更申請をして、年内に受け取りたいかたは、期限までに申請してください。

締め切り 12月12日⑤ 午後3時

紛失届と同時申請の場合、12月11日④午後3時

※オンライン申請は、余裕を持って申請を。

問い合わせ 消費者センター（☎ 829-1550）

戸籍届出と埋火葬許可

年末年始の戸籍届出と埋火葬許可は、市役所西側にある守衛室で24時間受け付けます。提出された戸籍届出は、1月5日⑤以降に確認し、処理を行います。

問い合わせ あじさいコール（☎ 822-8888）

年末年始も証明書のコンビニ交付サービスが利用可能に

今年度から、年末年始もコンビニなどですべての証明書の取得と利用登録申請ができるようになりました。

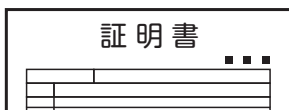

次の日程は、国が進めるシステムの標準化作業のため、コンビニなどですべての証明書の発行と利用登録申請ができません。

停止日時 1月5日⑤午前6時30分～1月14日④午後11時

問い合わせ 住民情報課（☎ 829-1137）

水道管の応急処置は24時間対応します

住宅の外にある水道管（水道本管から水道メーターまで）の応急処置は、年末年始も24時間対応します。屋外のむき出しになっている水道管や、北側で風当たりの強い場所にある水道管は凍結しやすいので注意しましょう。

凍らせないために

- 水道管や蛇口に保温材やタオルなどを巻き付ける。
- 外気温が0℃以下のときは蛇口から少しずつ水を出す。
- メーターボックスに古布などをビニール袋に入れたものを敷き詰める。

もし凍ったら

直接、熱湯をかけると水道管が破裂する恐れがあります。自然に溶けるのを待つか、水道管にタオルをかぶせて、その上からぬるま湯をかけてください。

もし破裂したら

止水栓を閉めて、破裂した部分に布やテープを巻いて、すぐに連絡してください。

住宅の外の水道管：給水課（☎ 829-1212）

住宅の中の水道管：市指定給水装置工事事業者へ連絡してください。

事業者一覧はこちら▶



12月29日⑤～1月3日④は市役所19階にある屋上展望フロアも閉鎖します。



困ったときは

あじさいコール☎ 822-8888 へ！

12月29日⑤から1月4日⑤は午前8時から午後5時まで、市の手続きなどさまざまな問い合わせにお答えします。専門的な内容や市ウェブサイトの問い合わせフォームへの対応は、1月5日⑤以降に行います。

よくある質問と回答はこちら▶



救急医療機関の案内

●夜間急患センター (栄町 2-22 ☎ 820-8699)

次の期間は、日中も診療します。

期 間 12月31日(※)～1月3日(±)

診療	診療時間
内科	午前10時～午後5時、午後8時～11時30分
小児科	午前10時～午後5時、午後8時～翌日午前6時

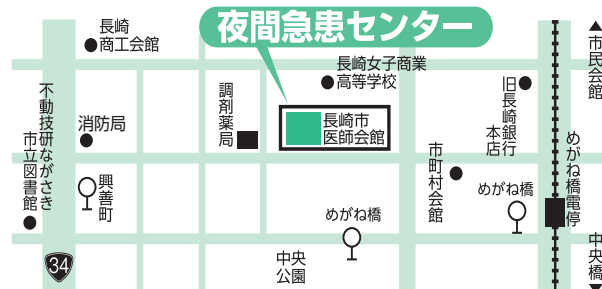

●在宅当番医

市医師会ウェブサイトか年末年始の新聞で確認できます。受診する際は、事前に医療機関へ問い合わせを。

期 間 12月31日(※)～1月3日(±)

診療科目	診療時間
内科・外科・小児科	午前9時～午後6時
婦人科・眼科・耳鼻科	午前9時～正午

問い合わせ あじさいコール ☎822-8888



●歯科在宅当番医

市歯科医師会ウェブサイトでも確認できます。

期 間 12月30日(※)～1月3日(±)

診療時間 午前9時～正午

問い合わせ あじさいコール ☎822-8888



県救急安心センター

「救急車を呼ぶべき？」など迷ったらここに相談を。24時間365日、医師や看護師に相談できます。

☎ #7119 ・ ☎801-1217
詳しくはこちら▶



県こども医療電話相談

こどもの急なけがや病気について、看護師が対処法などをアドバイスします。

☎ #8000 ・ ☎822-3308

【相談時間】 午後6時～翌日午前8時
※(※)、12月29日(※)～
1月3日(±)は24時間対応。



長崎のWA!のあの人に会いに行こう

広報広報課 ☎ 829-1114

長崎のWA!で紹介している人を中心に、さまざまな分野で頑張っている人にリアルに会いに行けるイベントです。

長崎のWA!つながりマルシェ

- 日 時** 1月10日(±)午前10時～午後5時
場 所 ベルナード観光通り
内 容
- ・ 飲食・物販マルシェ
 - ・ こども向けの楽しいワークショップ
 - ・ コスプレ体験
 - ・ DJ パフォーマンス

詳しくはこちら▶



シティプロモーション「長崎のWA!」

WAを広げ、新しいWAをつくりましょう

このまちで生まれた人と人の輪を紹介する「長崎のWA!」。まちの変化とともに、新しい人と人のつながり(WA)もたくさん生まれています。人とのつながりを通じて、日々の暮らしが楽しみになる情報をお届けしていきます。



コスプレイヤー
赤司 真菜さん



DJ
春田 晃志さん



健康・福祉



健康と福祉の講座・教室

いずれも参加無料。

講座名	期日	時間	場所	その他
ひきこもり家族学習会 「次年度の学習テーマを考えよう」	12/17㊥	14:00～16:00	市役所2階 市民利用会議室	対 6カ月以上ひきこもり状態のかたの家族 申 電話 問 ①
在宅医療講座 「教えて！在宅医療と介護～もしもの時の医療と介護・そして人生会議～」	12/18㊥	14:00～15:30	山里地区ふれあいセンター	定 50人 申 電話、FAX(826-3021)、メール 問 ②
自死遺族のつどい	12/20㊥	10:00～12:00	市民会館	対 大切な人を自死で亡くしたかた 申 電話 問 ①
認知症の人と家族の会 ①あじさい会つどい ②ナイトなつどい	①12/23㊥ ②1/10㊥	①13:00～15:00 ②20:00～	①もりまちハートセンター ②オンライン	申 電話 問 ③
臨床心理士による こころの健康相談	12/25㊥	9:00～、10:00～ 11:00～	市役所11階 相談室	申 電話 問 ①
肺年齢測定と たばこに関する相談会	1/11㊥	10:00～12:00	ダイヤランド ふれあいセンター	対 市民(肺年齢測定は40歳以上) 定 12人 申 市ウェブサイト、電話 締 1/8㊥ 問 ④
<div>問い合わせ</div> <div>①精神保健相談ダイヤル (☎ 829-1311) ②包括ケアまちなかラウンジ (☎ 893-6621)</div> <div>③認知症の人と家族の会 (☎ 845-2180) ④健康づくり課 (☎ 829-1154)</div>				



精神保健相談のご案内

精神保健相談ダイヤル ☎829-1311

こころの病は、誰もがかかり得る病気です。こころの不調(症状)に早めに気付き、相談や受診をすることで、その後の治療がうまく進み、回復につながります。

精神保健相談ダイヤルでは、こころの健康や精神科受診についての相談、アルコールや薬物などの依存症などの相談ができます。お気軽にご相談ください。また、臨床心理士や精神科医による相談もできます。いずれも事前の予約が必要です。(主治医がいるかたは、精神科医師による相談の利用はできません。)

「歩こーで！」に新規登録して
抽選で賞品を当てよう!

健康づくり課 ☎829-1154

12月31日㊥までにながさき健康づくりアプリ「歩こーで！」をダウンロードし、新規登録すると抽選で賞品が当たります。応募不要です。

㊥ 300円分のQUOカードPay(300人)



詳しくはこちら▶



ながさき健活教室

地域福祉課(中央) ☎829-1429

管理栄養士の講話と運動実技による生活習慣の改善方法をお伝えします。

対 40歳以上の市民

日程	時間	定員	締切
①1/16㊥	10:00～	50人	1/9㊥
②1/22㊥	11:30	30人	1/15㊥

所 市民会館 ㊥ ①栄養編、②運動編

対 ①健診結果

②動きやすい服装、室内シューズ

申 市ウェブサイト、あじさいコール

他 ①は血管年齢測定や個別相談もできます。



- マイナ保険証（スマホでの利用不可）か資格確認書、受診券（特定健診）、無地のＴシャツ（肺・胃がん）
- けんしん予約センター（☎ 0120-411-311）※平日午前8時30分～午後5時15分（歯科健診のみ）口腔保健支援センター（☎ 829-1436）

日時	会場	国保	後期	がん検診				歯科健診	予約期間
		特定健診	健康診査	肺	大腸	胃	前立腺		
1/29(木)	9:45～11:45 13:15～14:15	西公民館	○	○		○		○	12/15(月)～12/18(木)
1/30(金)	9:45～11:45 13:15～15:15	南部市民センター	○	○	○	○	○		12/17(水)・18(木)
1/31(土)	9:30～11:30 13:00～15:00	市役所7階 大会議室	○	○	○		○		

北部地域包括支援センターに 名称を変更します

高齢者すこやか支援課 ☎829-1146

12月から、三重・外海区域と琴海区域の地域包括支援センターを統合し、「北部地域包括支援センター」に名称を変更します。電話番号や事務所の住所に変更はありません。名称は変わりますが、今までと同様に2カ所の事務所で、高齢者に関する相談や支援を行います。



センター一覧はこちら▶

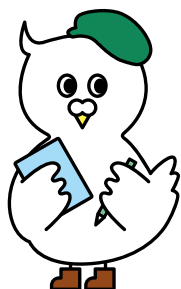

12月1日は世界エイズデー

感染症対策室 ☎829-1172

エイズは不治の病というイメージがありましたが、現在は適切な治療で症状をコントロールしながら、日常生活を送ることができるようになっていきます。感染予防の方法を知ることやHIV検査をすることが大切です。

検査日程など

詳しくはこちら▶



有毒植物による 食中毒に注意!

生活衛生課 ☎829-1155

毒キノコを食用キノコと間違えて食べたことなどによる食中毒が全国で発生しています。注意しましょう。

食中毒を予防するポイント

- ・植えた覚えのない植物は食べない
- ・観賞植物と野菜は一緒に栽培しない
- ・食用だと判断できない植物は採らない、食べない、売らない、人にあげない

高齢者の予防接種を 助成します

感染症対策室 ☎829-1172

- 次のいずれかに該当する市民
- ・65歳以上
 - ・60～64歳で、心臓・腎臓・呼吸器の機能がヒト免疫不全ウイルスにより免疫機能に障害がある（身体障害者手帳1級程度）
- ①（新型コロナウイルス）3月31日(木)まで
（インフルエンザ）2月28日(土)まで
- ②（新型コロナウイルス）3,000円
（インフルエンザ）2,200円
- ③ 医療機関に電話
- ④ 次のいずれかをお持ちのかたはインフルエンザの予防接種は無料、新型コロナウイルスの予防接種は①・②無料、③～⑤1,500円。
- ①長崎市福祉事務所公費負担診療依頼証②中国残留邦人等本人確認証③世帯主の令和7年度市・県民税非課税証明書(写し可)④本人か同一世帯員の介護保険負担限度額認定証(写し)⑤本人か同一世帯員の限度区分が区分ⅠかⅡの後期高齢者医療資格確認書(写し)



詳しくはこちら▶



子育て



子育て講座・教室

当日は母子健康手帳を持参ください。

講座名	対象	期日	時間	場所	定員	期限	その他
親子の心の相談	小児科相談	12/17㊦	14:00～17:00	市役所2階 イーカオプラザ	3組	事前に	申 電話 問 ①
	精神保健相談	1/8㊦	14:00～16:00		2組		
両親学級	第1子妊娠中で 34週未満の妊婦とパートナー	12/21㊦	9:30～11:30	市役所2階 多目的スペース	20組	12/11㊦	申 市ウェブサイト 問 ②
		1/17㊦	10:00～12:00	東部地区 にここセンター		1/9㊦	申 市ウェブサイト、電話 問 ③
離乳食教室	4～9カ月未満 児の保護者	1/15㊦	10:30～12:00	浦上駅前 ふれあいセンター	12人	1/8㊦	持 エプロン・三角巾・ 手拭きタオル 申 市ウェブサイト、電話 問 ②

問い合わせ

- ①こども家庭センター（☎ 829-1255） ②地域福祉課（中央）（☎ 829-1429）
③地域福祉課（東）（☎ 813-9001）

家計が急変したかたへ
奨学金を貸し付けます

教育委員会総務課 ☎829-1191

家計が急変し、修学の継続が困難になったかたへ奨学金を貸し付けます。

㊦ 次のすべてを満たすかた

- ・家計を支えているかたが長崎市在住
- ・家計を支えているかたが1年以内に失業・災害・病気・事故などで収入が減少した
- ・高等学校（通信制を除く）、中等教育学校の後期課程、特別支援学校の高等部、高等専門学校、専修学校の高等課程のいずれかに在学している

内（貸与月額）1万円

締 随時

他 収入基準による審査あり



詳しくはこちら▶

母子健康手帳を
夜間・土日に受け取れます

こども家庭センター ☎829-1255

㊦ ㊧ 午後5時30分～7時

12月20日㊦ 午前9時～午後5時

1月4日㊦ 午前9時～午後0時30分

㊦ 市役所 2 階 イーカオプラザ

㊦ 市ウェブサイト、電話

他 ㊦㊧は原則予約制



予約はこちら▶

ひとり親家庭などを支援
する貸付制度があります

こども政策課 ☎829-1270

経済的に困りの世帯を支援するため、就学支度資金や修学資金などを貸し付けます。資金の種類によって条件や限度額などが異なります。相談は原則予約制です。

㊦ 来年度に進学するこどもが
いるひとり親家庭など



詳しくはこちら▶



子育て応援情報サイト「イーカオ」

子育て世帯の強い味方！
イベントや相談窓口を
掲載してますよ。



Q イーカオ

お知らせ



文化・教育



運動



平和



まちづくり



税



暮らし



その他

公式LINE友だち6万人達成ありがとうキャンペーン 友だち登録をしてプレゼントをGETしよう!

広報広聴課 ☎829-1114

長崎和牛・出島ばらいろ 5,000 円分を 10 人にプレゼント。LINE に友だち登録をして、以下の手順で応募してください。ぜひこの機会に友だち追加を!

日 (配信期間) 12月1日(月)~12月15日(木)まで



「メニュー」の
「抽選クーポン」をタップ



抽選にチャレンジ!



当選すると自動的に
クーポンが獲得されます

その場で当たる!



友だち追加はこちら▼



長崎駅前歩道橋 一部エリアの通行不可

長崎駅周辺整備室 ☎829-1173

新しい歩道橋と古い歩道橋をつなぐ工事を行っています。12月中旬から南側の仮設歩道橋の撤去工事のため、歩道橋の一部が通行不可になり、迂回が発生します。現地の案内に従ってご通行ください。

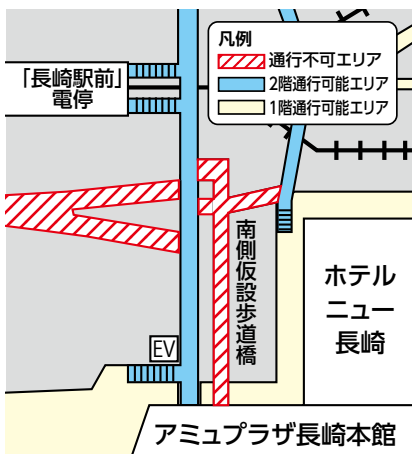

国民年金保険料は 社会保険料控除の対象です

住民情報課 ☎829-1137

年内に納めた国民年金保険料は全額が社会保険料控除の対象になります。年末調整や確定申告をするときに、「社会保険料(国民年金保険料)控除証明書(日本年金機構から送付)」か「国民年金保険料の領収証書」を添付して申請してください。

また、控除証明書の再発行は次の問い合わせ先へ連絡を。

☎ ねんきん加入者ダイヤル
(☎0570-003-004)



奨学金は返還を!

教育委員会総務課 ☎829-1191

返還された奨学金は、次に借りるかたの奨学金になります。借りたかたは期日を守り、確実に返還を。



オンライン移住相談会

長崎創生推進室 ☎829-1249

移住に関する情報や仕事のことなどの相談に専門のスタッフが応じます。県外にお住まいの親戚や家族、友人にお知らせください。

日 12月23日(火)~28日(日)

申「ながさき人になろう」ウェブサイト

他 移住相談窓口「ながさき移住ウェルカムプラザ」(ホテルニュー長崎1階)では、対面相談もできます。

※12月29日(月)~1月3日(土)を除く
☎ 同プラザ (☎0120-301-801)

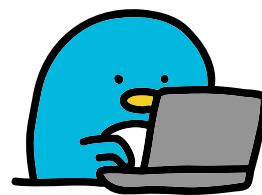

詳しくはこちら▶



電話の通話録音を開始します

人事課 ☎829-1119

行政サービスの向上と職員に対する不当な圧力を防ぐため、1月以降順次、市役所との通話の録音を開始します。通話前の録音アナウンスの有無に関わらず、すべての通話を録音します。

市の就活公式LINEを使ってみませんか？

産業雇用政策課 ☎829-1313

長崎の企業に就職したいかた向けに地元企業や就活イベントなどの情報を配信しています。



詳しくはこちら▶

福田地域センター 西部地区事務所の移転

福田地域センター ☎865-0111

福田地域センター西部地区事務所は、1月5日㊥に手熊地区ふれあいセンター内(手熊町1291番地1)に移転します。電話番号の変更はありません。

プールが利用できない日

スポーツ振興課 ☎824-3728

総合プール

㊥ ㊦、12月14日㊥～1月3日㊥

㊥ 施設工事の進捗次第で、休場期間が延びる可能性があります。

☎ 845-1212

神の島プール

㊥ ㊦、12月29日㊥～1月3日㊥

☎ 865-2250

SMSで市税などの納税催告をしています

収納課 ☎829-1130

日中に電話に出られないかたと連絡をとるため、SMS(ショートメッセージサービス)で納税催告をしています。

㊥ 市税などの未納があり、お知らせを送る必要があるかた

㊥・SMSの送信元の電話番号は、095-829-1130です。

・SMSの本文には、未納税の種類などを記載しています。

㊥ 受信料は無料で、返信はできません。

◆振り込め詐欺にご注意ください

市からのSMSの文中にURLや電話番号を記載することはありません。

また、銀行口座への振込みやATMの操作を求めたり、個人情報やSMSで聞いたりすることはありません。不審なSMSや電話などがあれば、収納課にお問い合わせください。

償却資産の申告をお忘れなく

資産税課 ☎829-1131

令和8年1月1日現在で、市内に事業用の有形固定資産(構築物・機械・工具・器具・備品など)を持っているかたや、貸しているかたは申告が必要です。12月中旬に申告書を送付しますので、早めに申告をしてください。インターネットでeLTAX(エルタックス)を利用した申告もできます。

㊥ 2月2日㊥



詳しくはこちら▶

日曜日に市税などの納付相談ができます

収納課 ☎829-1130

偶数月の第4㊥に市税などの納付相談ができます。

㊥ 12月28日㊥午前9時～午後5時

所 収納課 申 電話 ㊥ 12月25日㊥

㊥ 予約がない場合は実施しません。

プロバスケットボールの祭典が長崎で初開催！ りそなグループ B.LEAGUE ALL-STAR GAME WEEKEND 2026 IN NAGASAKI

官民連携推進室 ☎829-1261

B.LEAGUEで活躍するスター選手が集まるバスケの祭典が開催されます。期間中は、バスケの試合のほかにも、限定商品がゲットできるスタンプリーやバスケ体験など、浜のまちや長崎駅周辺でもいろんなイベントを楽しめます。

㊥ 1月16日㊥～18日㊥

所 長崎スタジアムシティ HAPPINESS ARENA



詳しくはこちら▶



大募集



文化・教育



運動



平和



まちづくり



税



暮らし



その他



統計調査員を募集しています

情報統計課 ☎829-1116

- 次のすべてを満たすかた
- ・20歳以上75歳未満
 - ・長崎市で勤務可能
 - ・警察・税務・選挙業務に直接従事していない
 - ・暴力団員か暴力団関係者でない
- 統計調査の際、調査対象者を訪問し、調査票を配布・回収する調査員を募集しています。
- 市ウェブサイトにある「登録調査員申込書」に記入し、郵送、FAX(829-1121)、メール、窓口へ提出。

随時



詳しくはこちら▶



会計年度任用職員募集

人事課 ☎829-1119

◆事務補助・現業・看護師・保健師・保育士業務など

- 任用時の年齢が18歳以上のかた
- (任用)4月1日～令和9年3月31日の間で必要な期間
- (勤務)1日7時間45分以内
- 12月中旬以降に、市ウェブサイト・地域センター・人事課・消費者センターにある申込書を提出
- 1月5日☎ ※必着
- 応募書類は返却しません。



詳しくはこちら▶

ながさき市 旬の魚総選挙～冬の陣～

豪華商品が
当たる!

「さしみシティ」賛同店舗を巡って旬の魚を味わい、推しの魚に投票しよう!
各店舗で投票してスタンプを集めると、投票で1位になった2.5万円相当の魚や2万円相当の市内ホテル宿泊券などが当たる抽選に応募できます。

11月29日☎～1月31日☎

賛同店舗に設置している2次元コードから応募



詳しくはこちら▶



ベネックス長崎ブリックホールで 展覧会をしませんか?

文化振興課 ☎829-1235

- 次のすべてを満たす展覧会
- ・4月1日～令和9年3月31日に開催する
 - ・入場料を徴収しない
 - ・営利目的ではない
 - ・宗教的、政治的な内容ではない
- 無料
- ベネックス長崎ブリックホールか同ウェブサイトにある申込用紙を提出。
- 12月26日☎
- 2月下旬に結果をお知らせ。締め切り後も空きがあれば随時受け付け。



ながさき防災サポーター 養成講習を受講しませんか?

防災危機管理室 ☎822-0480

防災に必要な知識や救急救命処置などについて学びます。

- 次のすべてを満たすかた
- ・市内在住か通勤・通学している
 - ・普通救命講座(eラーニング)を事前受講できる
 - ・防災士、市民防災リーダー、消防団員ではない

1月18日☎

午前9時～午後5時30分

消防局(興善町)

50人

市ウェブサイト、電話

12月16日☎



申し込み
はこちら▶



附属機関などの委員を募集します

恐竜研究所 ☎898-8002

◆長崎市恐竜博物館運営協議会

- ☑ 次のすべてを満たすかた
 - ・市民か、市内に通勤・通学している
 - ・本市の他の附属機関などの公募委員ではなく、申し込みもしていない
 - ・公務員、議員ではない
- ☑ (任期) 3月2日～令和10年3月1日 (2年間)
- ☑ (審議) 年数回
- ☑ これからの長崎市恐竜博物館に期待すること ☑ 2人
- ☑ 市ウェブサイト、生涯学習施設課、恐竜博物館などにある応募用紙とテーマに沿った小論文を提出。
- ☑ 12月26日☑ ※必着

手話コミュニケーション講座で手話を学んでみませんか?

障害福祉課 ☎801-4202

- ☑ 手話を初めて学ばかた
- ☑ ①昼コース 1月17日～3月7日の☑
- ☑ ②夜コース 1月28日～3月25日の☑
- ☑ ※いずれも全8回
- ☑ ①午後2時～4時
- ☑ ②午後6時30分～8時30分
- ☑ ①もりまちハートセンター
- ☑ ②市民会館
- ☑ 各30人 ☑ 990円(テキスト代)
- ☑ 往復はがきに住所・氏名・生年月日・職業・電話番号・コース・返信用のあて名を書いて、県ろうあ協会長崎支部(〒852-8104 茂里町 2-41)へ。
- ☑ ① 12月26日☑、②1月16日☑
- ☑ 他 こども連れ可

うれしい!
楽しい!
気持ちを表現する
手話です

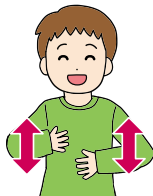

ご意見を募集します(パブリックコメント)

各問い合わせ先

- いずれも、
- ☑ 市内在住者、通勤・通学しているかた、納税義務者、本件に利害関係のあるかた
- ☑ 市ウェブサイト、地域センター(中央除く)、市役所1階市政資料コーナーなど
- ☑ 閲覧場所にある意見書を提出
- ◆長崎市第五次総合計画 後期基本計画(素案)及び第3期まち・ひと・しごと創生総合戦略(素案)
- ☑ 11月25日☑～12月25日☑
- ☑ 都市経営室(☎829-1111)
- ◆第3期長崎市教育大綱(素案)
- ☑ 11月25日☑～12月25日☑
- ☑ 都市経営室(☎829-1111)
- ◆第2期みんなで、す～で!ながさき虹色プロジェクト【長崎市地域まちづくり計画】(素案)
- ☑ 12月9日☑～1月7日☑
- ☑ 地域コミュニティ推進室(☎829-1283)
- ◆長崎市過疎地域持続的発展計画(素案)
- ☑ 12月10日☑～1月9日☑
- ☑ 都市経営室(☎829-1111)
- ◆第六次長崎市経済成長戦略(素案)
- ☑ 12月17日☑～1月16日☑
- ☑ 産業雇用政策課(☎829-1313)

長崎学児童研究コンクール 研究作品を応募しよう!

長崎学研究所 ☎818-8388

- ☑ 市内に通学する小学生
- ☑ 長崎の歴史、地理、伝統など
- ☑ 模造紙、四つ切り・八つ切り画用紙などにまとめた研究作品を学校へ提出
- ☑ 12月15日☑ ※必着
- ☑ 参加賞あり。入選作品は長崎歴史文化博物館に展示します。



長崎伝習所「塾」を始めてみませんか?

市民協働推進室 ☎829-1125

- 長崎伝習所「塾」とは、市民の皆さんからまちづくりに関する企画を募集し、企画した塾長を中心に、募集した塾生と一緒に調査・研究をする場です。
- ☑ (活動期間) 5月～令和9年3月
- ☑ 長崎伝習所ウェブサイトにある応募用紙を提出。
- ☑ 1月9日☑
- ☑ 企画は公開審査会で選考します。
- ☑ 詳しくはこちら▶



本人通知制度に登録しませんか

住民情報課 ☎829-1137

- 登録すると、あなたの住民票の写しや戸籍などが第三者に交付された場合に通知します。第三者とは代理人や弁護士などです。
- ☑ 市内に住民登録か本籍があるかた
- ☑ 地域センター
- ☑ マイナンバーカードなどの本人確認書類、委任状(代理人による申し込みの場合)



市民プール 冬季水泳教室参加者募集

スポーツ振興課 ☎824-3728

- ☑ ①総合プール、②神の島プール
- ☑ ①市ウェブサイト、②往復ハガキ
- ☑ ①12月12日☑～12月25日☑ ※必着
- ☑ ②12月25日☑～1月6日☑ ※必着
- ☑ 総合プール(☎845-1212)
- ☑ 神の島プール(☎865-2250)



総合
プール



神の島
プール



ミニ情報

ながさき 25 祭フェス ～ 5 年越しの成人式～

新型コロナウイルスの影響で叶わなかった「再会」の場です。

期 平成12年4月2日～平成13年4月1日生まれのかた

日 1月3日(土) (開式)午後2時30分(30分前開場)

所 出島メッセ長崎

問 事務局 (☎ 801-0530)

戸石地区のかき焼き

日 3月29日(土)までの(土)(日)(祝)

時 午前10時～午後4時

所 漁協直売所「うおふく」横広場(戸石町)

費 大人1人1,700円(かき1袋込)

※持ち帰りは1,200円

問 市たちばな漁業協同組合

(☎ 830-2236)

陸上自衛隊高等工科学校生徒募集
令和8年4月1日現在、15・16歳の男子で、中学校卒業か中等教育学校の前期課程修了者(来年3月に見込みの者を含む)

日 (試験日) 1月25日(日)

締 1月15日(金)

問 自衛隊長崎募集案内所

(☎ 849-6279)

琴海地域事務所 (☎ 884-2809)

長崎県立大学 公開講座

日 12月12日・19日、1月9日・23日・30日、2月13日(すべて金)

時 午後6時30分～7時30分

所 県立大学シーボルト校ほか

(佐世保校が主会場の時は映像受講)

問 県立大学シーボルト校

(☎ 813-5735)

県内の最低賃金の改定

12/1(日)から1時間1,031円

問 長崎労働局 (☎ 801-0033)



木造住宅の耐震化相談会

建築指導課 ☎ 829-1174

住まいの耐震診断や耐震化工事に利用できる補助制度について相談できます。

日 12月15日(月)

時 午前10時～午後2時

所 西浦上地域センター

詳しくはこちら▶



市営茂里町駐車場 平日の定期利用者募集

土木企画課 ☎ 829-1415

期 (利用時間) 平日午前8時～午後10時

所 茂里町市営駐車場

費 月額 11,000 円 電話

期 定期利用可能な時間であっても、駐車場が満車のときは駐車できません。

問 ベネックス長崎ブリックホール

(☎ 842-2002)



図書館の催し 費無料

定期上映会「コーラスライン」

日 ①12月22日(月) ②12月26日(金)

時 ①・②午後2時～4時

②午後6時～8時

定 各100人 申 メール、窓口

クリスマスおはなし会

日 12月21日(日)

時 午後2時～2時30分

あかちゃんおはなし会

日 1月8日(土)

時 午前10時30分～10時50分

午前11時～11時20分

午後2時～2時20分

俳句ポスト お題「枯草」

締 12月28日(日)

休館のお知らせ

12月11日(土)～12月16日(金)は蔵書点検のため、12月29日(月)～1月4日(日)は年末年始のため休館します。各施設にある図書室の休館は、各館へお尋ねを。

今月のおすすめ本

「本が大好きになる図書館の使い方
読書を最高のエンターテインメントに」
つのだ 由美子／著 秀和システム

本と人に出会い、謎を解き、人生を輝かせる場として数々の映画に描かれてきた図書館。重要なシーンに出てくる図書館と司書の役割にふれながら、その魅力を伝える一冊です。映画制作陣の図書館にまつわる裏話や、映画のストーリーに似た実際の図書館での事例、図書館サービス活用のコツも紹介しています。



問い合わせ 不動技研ながさき市立図書館 ☎ 829-4946

1/7^水 消防出初式



一斉放水といっしょに、しゃぼん玉を空いっぱいに飛ばそう!



市消防局キャラクター
キューイチ

長崎の消防を支える精鋭たちの一斉放水を見てみませんか。車両展示、キッチンカーのグルメも楽しめます! 現役消防職員の話を直接聞ける採用案内ブースもあります。

時 午前10時~午後3時 所 おのうえの丘など
問 消防局総務課 (☎ 822-0443)

EVENT PICK UP

注目イベントを紹介!



12/13^土 ゆうこうふるさとまつり



外海地区で生産されている伝統柑橘「ゆうこう」を使ったいろんな加工品や生果を販売します。

時 午前10時~午後3時 (無くなり次第終了)
所 道の駅夕陽が丘そとめ
問 ☎ 0959-25-1430

11/29^土~12/28^土 戸石とらふぐ料理フェア



戸石地区は全国有数のとらふぐの産地。市内の料理店で、趣向を凝らした戸石とらふぐの料理が提供されます。旬の時期を迎え身が引き締まった、ぷりぷりのとらふぐを堪能しませんか。

問 たちばな漁協 (☎ 830-2236)

12/14 ながさき国際協力・交流 フェスティバル



フェアトレード製品や海外手工芸品、多国籍料理の販売、外国文化の体験、国際協力・交流団体の活動紹介など楽しいイベントが盛りだくさん。遊びに来てね!

時 午前11時～午後4時 所 県庁
問 県国際交流協会 (☎823-3931)

12/12^金～14^日 水産加工振興祭



水産加工品の販売や海洋プラスチックでのアクセサリづくり、まぐろの解体ショーが楽しめます。

時 午前10時～午後4時
所 おくんち広場
問 県水産加工振興協会 (☎850-3861)

12/20^土・21^日 ミニ門松づくり



小さな門松を作ってみませんか。1組2個(1対)作ります。

対 市民 時 午前9時～正午、午後2時～4時
所 森林体験館 定 各6組 費 1組1,000円
持 軍手・せん定ばさみ 申 同館ウェブサイト
締 12月17日^水 問 ☎825-6705

12/18^木～2/15^日 企画展 「長崎学のあゆみ」



長崎商工奨励館(後の市立博物館)

長崎学研究所開所10周年を記念し、長崎学の発展を支えた施設と研究者を中心に、長崎学の歩みを紹介します。

時 午前8時30分～午後6時 所 長崎歴史文化博物館
他 1月14日^水からはパネル展示もあります。
問 長崎学研究所 (☎818-8388)

EVENT PICK UP

12/30^火・31^水 新三重漁協
歳末大感謝祭



ブリやヒラマサなど、お正月に欠かせない地元の新鮮な水産物を年末大特価で購入できます。

時 午前7時～正午

所 活魚センター

問 新三重漁業協同組合 (☎850-1587)

12/25^木～3/22^日 新春展



うま 午年にちなんだ郷土玩具や絵馬、掛軸、びょうぶ、ひな人形などを見ることができます。

時 午前9時～午後5時 (入館は午後4時30分まで)

所 歴史民俗資料館

他 毎週月・12月29日(月)～1月3日(土)は休館 問 ☎847-9245

1/11^日 長崎新春ウォーク



稲佐山山頂まで約10kmをみんなで歩いてみませんか。

時 午前9時～正午 所 市営陸上競技場集合、稲佐山解散

費 小学生以上300円

他 小雨決行

問 スポーツ振興課 (☎824-3728)

1/1^祝～31^土 干支の生きもの
水槽展示



来年の干支である午にちなんだ海の生きものを展示します。水族館の生きものたちと新年をお祝いしませんか。

時 午前9時～午後5時 所 長崎ペンギン水族館 費 無料(要入館料)

他 生物の状態により展示変更の場合があります。

問 ☎838-3131

1/17 遠藤周作が愛した映画「街の灯」 上映会inチトセピアホール



遠藤周作が雑誌で語った、チャールズ・チャップリン監督・主演のコメディ作品です。

時 午後1時30分～3時 所 チトセピアホール 定 300人 費 無料
申 「ながさき文化のひろば」ウェブサイト、あじさいコール
締 12月24日 問 遠藤周作文学館 (☎0959-37-6011)

1/17 日吉里山ボランティア



自然を守るため、ごみ拾いや木の間伐などをしてみませんか。

時 午前9時30分～午後1時 所 日吉自然の家
申 「日吉自然の家」ウェブサイト、電話
締 12月28日 他 昼食付き
問 ☎824-5017

12/20・21 ペンギンとサンタダイバーの ふれあいランチタイム



水族館のハッピークリスマス期間中の4日間、サンタになった飼育員がペンギンに餌をプレゼントします。

時 午後1時15分～1時25分
所 長崎ペンギン水族館
問 ☎838-3131

1/24 遠藤周作文学館 文学講座



県立大学名誉教授の下野孝文氏と、長崎を舞台とした遠藤周作の作品を読み解きます。

時 午後1時～3時 所 遠藤周作文学館 定 40人
申 電話、FAX (0959-25-1443) 締 1月22日
問 遠藤周作文学館 (☎0959-37-6011)

16🔥	 ラウンジコンサート	18:30～20:30	ベネックス 長崎ブリックホール	問 ☎842-2002
19金	 緊急時に役立つ! 女性のための救急救命講座	14:00～16:00	市民会館	対 女性 定 20人 申 市民会館ウェブサイト、電話、窓口 締 12/17🔥 他 無料託児あり(12/11🔥までに要申込) 問 アマランス ☎826-0018
20土	 サステなひろば ～体も心もポカポカに 手作り炭酸入浴剤～	13:30～15:00	サステナプラザ ながさき	対 小学生以上 ※小学生は保護者同伴 定 20人 申 電話 締 12/18🔥 問 ☎895-5541
25🔥	 フラワーアレンジメント講座	13:30～15:30	障害福祉センター	対 障害のあるかたとその家族や介助のかた 定 10人 費 2,000円 申 電話、FAX(842-2568)、窓口 締 12/17🔥 問 ☎842-2525
28日 1/3土 4日	 チャレンジサイエンス	11:00～ 14:00～ 15:00～	科学館	対 幼児～中学生 ※小学生以下は保護者同伴 定 各24人 他 各15分程度 問 ☎842-0505
1月	イベント	時間	場所	その他
9金	 9日を忘れない ～被爆体験記朗読～	11:02～11:30	原爆資料館	定 40人 問 追悼平和祈念館 ☎814-0055
10土 11日 12祝	 スライムまつり ～みんなスライムでスマイル～	10:00～16:00	科学館	費 3歳～中学生200円、一般410円 問 ☎842-0505
18日	 冬バラの育て方教室	9:30～12:00	植木センター	対 20歳以上のかた 定 30人 持 汚れてもいい服 申 往復はがき(〒851-0131 松原町 2624-1)、窓口(はがき持参) 締 1/7🔥 ※必着 問 ☎837-8182
22🔥	 講座 「住宅火災からいのちを守る! ～こんなところから火災が発生し ている～」	13:30～15:30	公民館(中央・東・ 西・南・滑石・香焼・ 外海・三和)、 琴海文化センター	申 市ウェブサイト、各公民館・琴海文化 センター窓口 締 12/26金 他 滑石公民館の講座を公民館と文化 センターにオンライン配信 問 生涯学習企画課

<div>  各種相談 </div> <div>(相談日が年末年始・土・日・祝の場合は事前に確認を)</div>		
市民相談 ☎ 829-1231 市役所1階 ●一般・市政 月～金 8:45～17:30 ●交通事故 月～金 9:00～12:00/13:00～16:00 ●弁護士法律 月・火・木 オンライン相談可 ●国税 毎月5日 ●登記 火 ●不動産 金(第5金を除く) ●住宅増改修・マンション管理 第2🔥 ※相談時間は13:00～16:00(1人20分) ※事前予約は前週月から前日までに電 話か窓口で。弁護士法律の当日受付 は11:30までに窓口で。弁護士法律以 外の当日受付は15:40までに窓口で。 ※事前予約、当日受付とも定員あり	生活の困りごと ☎ 828-0028 生活支援相談センター 月～金 9:00～17:00 ●消費生活 ☎ 829-1234 消費者センター 10:00～17:00 (月休業。祝の場合は直後の平日) ●子育てに関する悩み ☎ 822-3725 こども・子育てイ・カオ相談 月～金 8:45～17:30 ※LINE相談は8:45～17:00  ●犯罪被害者等支援 ☎ 829-1211 自治振興課 月～金 8:45～17:30	人間関係の悩み ☎ 826-4417 アマランス相談 ●一般 毎日10:00～12:00/13:00～16:00 (12/29～1/3除く) ●夜間 水18:00～20:00(12/31除く) ●弁護士法律(要予約) 金13:00～16:00(12/12、1/2除く) ●心の健康(予約優先) 12/18🔥、1/8🔥 13:00～16:00 ●女性の悩み ☎ 0120-224-416 女性相談サポートセンター 月～金 9:00～17:00

イベントカレンダー

対象 定員 費用 持参 申込み 締め切り その他 問い合わせ

詳細は市・各施設のウェブサイトか
あじさいコール(☎822-8888)へ

健康・福祉、子育てに関するイベントは「暮らしのお知らせ(18～20ページ)」をご覧ください。

市ウェブサイト



12月	イベント	時間	場所	その他
① 1 月 ② 16 火 ③ 23 火	 国際理解講座 ①日本の不思議な風景:中国人が感じたカルチャーショックとその魅力 ②アメリカにある長崎の姉妹都市「セントポール市」について ③歴史は難しい?! 時代劇からみる面白い韓国の歴史	18:30～19:30	市役所2階 市民利用会議室	☎ 国際課
7・14・ 21・28 日	 さるく 「平和公園近くの原爆遺構を訪ねて」	14:00～16:00	平和公園 集合	定 各20人 費 市民無料、市民以外1,000円 (要施設入館料) 申 「長崎さるく」ウェブサイト、電話 締 希望日の3日前まで 問 案内役 市川氏 ☎090-7292-3434
11 木 ～24 水	 「人権の花運動」の成果物展示会	9:00～21:30	市役所19階 ギャラリーウォール	☎ 人権男女共同参画室
13 土	 プラネタリウムのタベ 「流れ星の下で～ふたご座流星群の夜～」	18:00～19:00	科学館	定 200人 費 3歳～中学生260円、一般520円、 ペア割(2人分)820円 申 電話 締 事前に 問 ☎842-0505
14 日 20 土 21 日 27 土	 チャレンジサイエンス	11:00～ 14:00～ 15:00～		対 幼児～中学生 ※小学生以下は保護者同伴 定 各24人 ☎ 各15分程度 問 ☎842-0505
14 日	 特別観望会 「ふたご座流星群を見よう」	18:00～21:00		☎ ☎842-0505
16 火～ 5/17 日	 漫画家・清水崑<small>こん</small>の作品展示 「季節を楽しむかっぱたち」	9:00～17:00	清水崑展示館	費 小中学生50円、一般100円 ☎ ☎827-6890

**人口の動き**

人口 383,119人
(前月比 -299人)

男 176,969人
(前月比 -183人)

女 206,150人
(前月比 -116人)

世帯 186,029世帯
(前月比 -111世帯)

令和7年11月1日現在

令和2年国勢調査に基づく
推計人口・世帯数を紹介

市役所代表電話

**あじさいコール**
☎ 822-8888

市役所の手続きやイベントなど、さまざま
な問い合わせにお答えします。専門的な内
容は担当課へおつなぎします。

運営時間
8:00～19:00
※(土) (日) 祝・年末年始は17:00まで

よくある質問・回答 

救急・災害情報

救急車を呼ぶか病院に行くか迷ったとき
☎ #7119 または 
☎ 801-1217

災害情報 **☎ 050-5530-9909**

防災行政無線情報
☎ 050-5530-9908

指定避難所
開設・混雑情報 

防災メール 

防災行政無線
情報 



国指定重要文化財

旧長崎 英国 領事館

令和8年

1月30日(金) 午後1時
オープン

問 文化財課 ☎829-1193

約11年間の保存修理工事を終えた国指定重要文化財「旧長崎英国領事館」。同館や居留地の歴史、英国の文化を紹介する展示施設や野口彌太郎記念美術館として開館します。

記念式典

オープンを記念して、式典を開催します。参加者にはノベルティのプレゼントもあります。

日時 1月30日(金)
午前10時～正午

定員 若干名

申し込み 市ウェブサイト

場所 旧長崎英国領事館(大浦町1-37)

締め切り 1月4日(日)

詳しくはこちら▲



絵葉書「長崎大浦英国領事館」