

# 原爆被爆者動態調査事業報告書

長 崎 市

## ま え が き

昭和 20 年 8 月 9 日、一発の原子爆弾によって、幾万とも知れぬ人々が一瞬にして殺傷され、長崎のまちが廃墟と化し、地域社会は崩壊しました。この惨禍は人類史上空前のものであっただけに、原爆による被災の全体像は、今日でもなお解明されていない部分が多く残されています。

本市においては、核兵器のない世界の恒久平和を願い、原爆による惨事が繰り返されることのないよう、被爆の実相をあらゆる角度から捉え、その記録を後世に伝えることが被爆地長崎の責務であり使命であるという考えのもと、様々な資料の発掘、収集及び調査などを行っています。

その中で、特に人的被害の実態を明らかにするため、昭和 57 年度から国の補助を得て、原爆被爆者動態調査に取り組んできました。

このたび、厚生省による昭和 60 年度実施の原子爆弾被爆者実態調査を基本としながら、これまでに収集、調査した被災関係資料や情報などと統合し、報告書として取りまとめました。

被爆後 63 年という月日を経過し、ますます被災の実態把握が困難な状況ではありますが、引き続き被災関係資料の発掘や収集を行い、整理統合を図りながら、被爆の実相に近づけるよう取り組んでまいりたいと考えておりますので、皆様のご指導、ご協力を賜りますようお願い申し上げます。

平成 21(2009)年 3 月

長崎市長 田 上 富 久

# 目 次

1	目 的	1
2	事業の経緯	1
3	事業内容	2
	(1) 事業の方法	2
	(2) 資料の統合方法	4
	(3) 資料の概要	6
	(4) 調査における地域区分	8
4	調査結果	11
	(1) 被爆時居住地域別にみた人的被害状況	11
	(2) 被爆状況別にみた人的被害状況	13
	(3) 被爆時居住地域別及び被爆状況別にみた人的被害状況	16
	(4) 被爆時年齢による観察	18
	(5) 死亡時期による観察	25
	(6) 被爆時居住地域別及び被爆地域別の被爆者数からみた特徴	27
	(7) 世帯の被害状況	29
5	総 括	32
6	その他	32
付	表	33

# 原爆被爆者動態調査事業

## 1 目的

原爆による被災の全体像は容易につかみにくく、被爆後 63 年を経過した今日でも、なお解明されていない空白の部分が数多く残されている。

この空白を埋め原爆による被災の真の姿を後世に伝え、世界の人々に知らしめることは、被爆地長崎の責務と考えている。

本事業は、このような考えのもと、原子爆弾の投下時から今日までの被爆者の状況等について、これまで行ってきた各種被災調査や既存の被災関係資料等を統合、調査することにより、原爆による人的被害の実態及び被爆者世帯の被害状況等を明らかにすることを目的としている。

## 2 事業の経緯

長崎市では、昭和 45 年度から、国の補助を得て、爆心地からおおむね 2 キロメートル以内の地域について「原爆被災復元調査事業」(以下「復元調査」という。)を実施した。

また、昭和 51 年度からは、昭和 50 年度の厚生省による原子爆弾被爆者実態調査の付帯調査として実施した「原爆被災復元調査補完用調査」(以下「復元補完用調査」という。)の整理作業を行い、昭和 52 年度からは、復元調査と復元補完用調査のうち復元調査の区域の資料の統合作業を行い、昭和 54 年度に事業の成果を取りまとめた。

これに引き続き、爆心地から 2 キロメートル以遠の地域の被災の実態を明らかにするため、国の補助を得て、昭和 54 年度から「原爆被爆者被災調査事業」、昭和 57 年度から「原爆被爆者動態調査事業」として、復元補完用調査を基に既存の資料及び記録を統合調整し、併せて補充調査を実施した。

昭和 60 年度以降は、昭和 60 年度及び平成 7 年度の厚生省による「原子爆弾被爆者実態調査(死没者に関する調査)」を基に、それまで実施してきた一連の調査や既存の被災関係資料との照合作業により、特に原爆死没者の実態について重点的に調査を実施している。

これらの調査は、原爆被爆の実相を把握するためにある一定の成果を挙げてきたが、より一層の被災の実態把握及び被爆者世帯の被害状況等を明らかにするため、平成 11 年度から、昭和 60 年度の「原子爆弾被爆者実態調査(死没者に関する調査)」を基に、長崎市の被爆者基本情報及び原爆死没者基本情報との照合を行った。

さらに、平成 16 年度からは、復元調査資料との照合及び統合作業を行うとともに、引き続き被爆者基本情報、原爆死没者基本情報のほか既存の各種被災資料等との照合作業を行い、原爆被爆者動態調査基本情報の整備を行っている。

### 3 事業内容

#### (1) 事業の方法

昭和 60 年度原子爆弾被爆者実態調査（死没者に関する調査）を基本資料とし、復元調査資料や長崎市が保有する被爆者基本情報及び次表イの原爆被災関係資料などを照合し得られた原爆死没者基本情報を統合することにより、原爆被爆者動態調査基本情報を構築し、分解析を実施した。

#### ア 統合資料

区 分	資 料 名	件 数	備 考
基本資料	昭和 60 年度原子爆弾被爆者 実態調査 (死没者に関する調査)	70,240 世帯 200,100 人	昭和 60(1985)年度厚生省実施
統 合 化 資 料	原爆被災復元調査資料	10,786 世帯 47,687 人	昭和 45(1970)～54(1979)年度 実施の原爆被爆者復元調査を基 本として構築(次頁参照)
	被爆者基本情報	54,083 人	平成 19 年度末 長崎市保有分
	原爆死没者基本情報	146,702 人	昭和 43(1968)～平成 19(2007) 年度分 原爆死没者名簿と各種被災関係 資料との照合(次頁参照)

#### イ 原爆被災関係資料

資 料 名	備 考
屍体検視名簿	長崎警察署作成
原爆被爆者被災調査	昭和 54(1979)年度～56(1981)年度実施
原爆被災復元調査補完用調査	昭和 50(1975)年度厚生省実施
被爆者健康手帳交付申請書	昭和 32(1957)年度以降長崎市保有分
全国被爆者生存者調査( A B C C 調査 )	昭和 25(1950)年国勢調査付帯調査
被災関係資料	原爆関係死没者資料等 100 資料
法務局死亡届資料	昭和 20(1945)年 8 月 9 日から昭和 21(1946)年度 末までの届出分
被爆隣接地域被災状況調査	昭和 49(1974)年度実施
特別葬祭給付金請求資料	長崎市保有分
平成 7 年度原子爆弾被爆者実態調査 (死没者に関する調査)	平成 7 (1995)年度厚生省実施

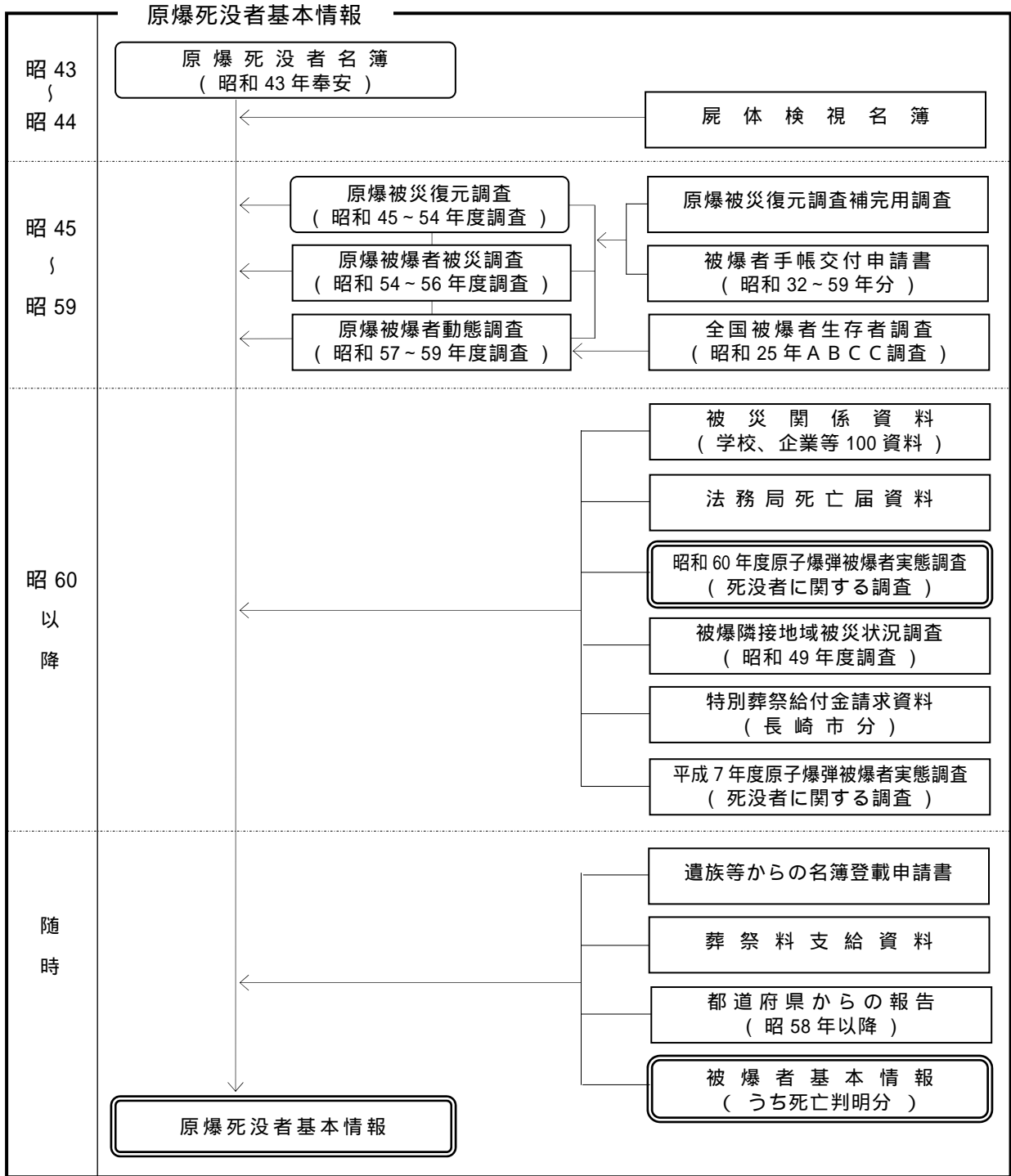
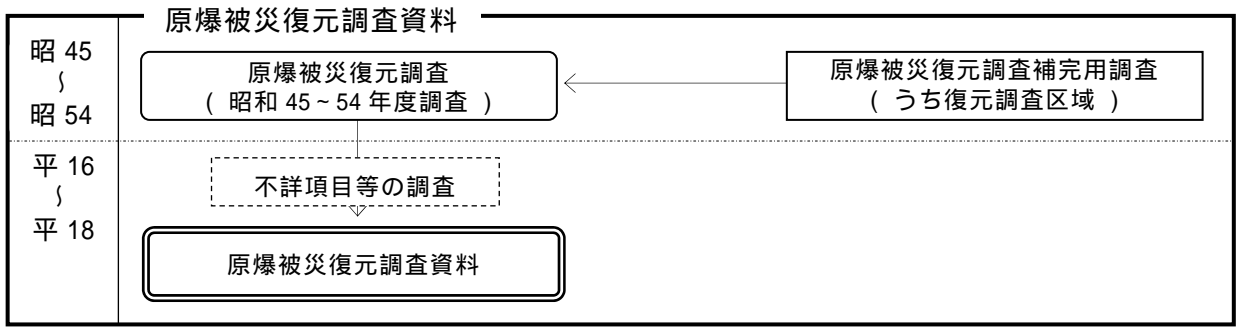

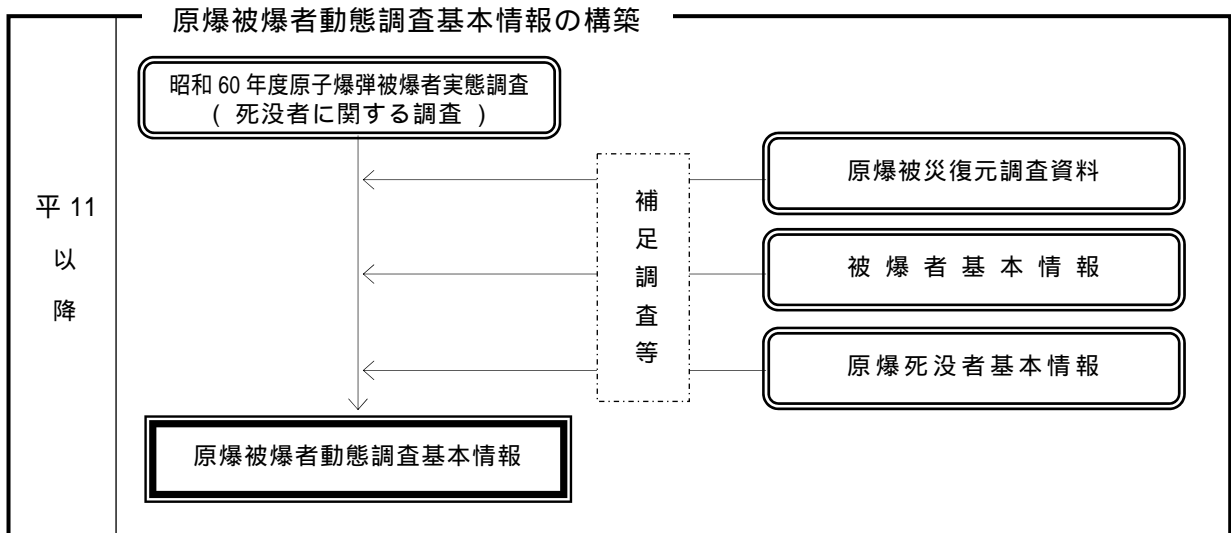

## (2) 資料の統合方法

統合する資料内でのデータ重複等を精査した上で、基本資料と統合化資料の統合を以下の方法により行った。

### ア 資料内でのデータ重複の精査

- (ア) 各資料内での電子計算機によるデータ照合（重複データの抽出）
- (イ) 照合データ（重複データ）の補足調査
- (ウ) 補足調査による重複データの修正、統合及び削除作業（データ入力）

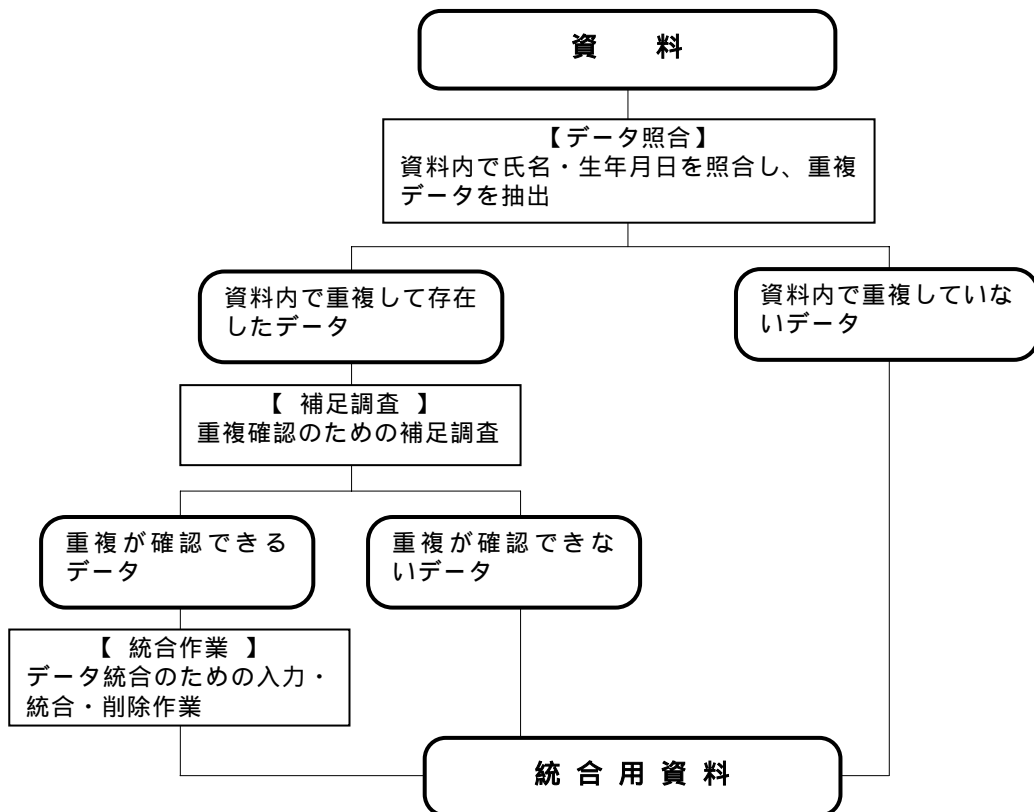

## イ 基本資料と統合化資料の統合

- (ア) 資料間での電子計算機によるデータ照合（重複データの抽出）
- (イ) 照合データ（重複データ）の統合及び非照合データの新規追加
- (ウ) 統合資料内での重複データの抽出、補足調査
- (エ) 補足調査による重複データの修正、統合及び削除作業（データ入力）

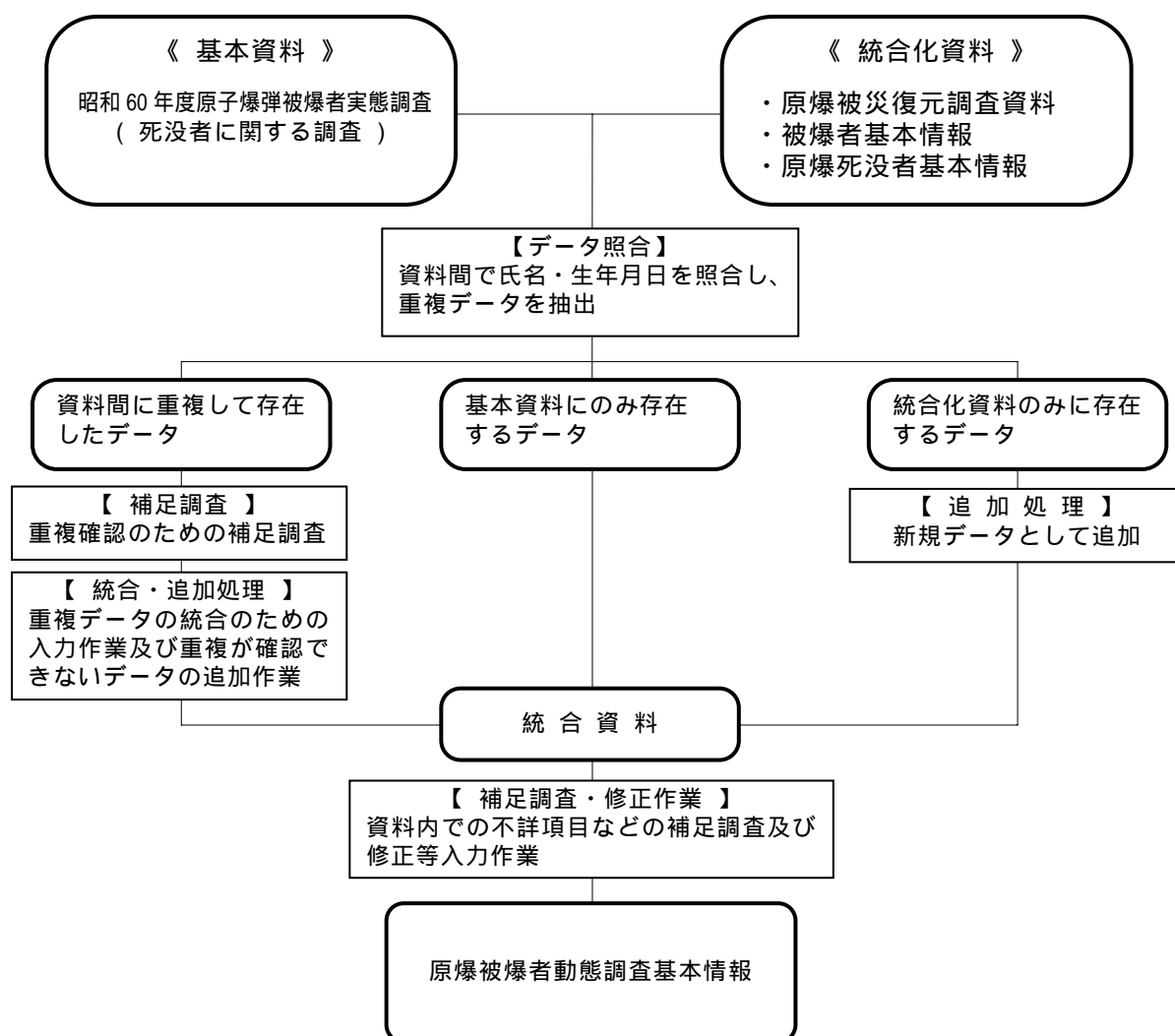



### (3) 資料の概要

#### ア 統合資料

名称	概要
昭和 60 年度原子爆弾被爆者実態調査(死没者に関する調査)	(調査年度：昭和 60(1985)年度 実施主体：厚生省) 「原爆被爆者実態調査」として、被爆当時の家族の状況や被爆した親戚、知人等で死亡した者の状況を把握することを目的として実施した調査 調査当時の被爆者健康手帳所持者全員が調査対象
原爆被災復元調査資料	原爆被災復元調査で得られた被災世帯基礎調査票を基本とし、項目不詳箇所などの情報を戸籍調査などにより追加修正した資料 原爆被災復元調査 (実施年度：昭和 45(1970)～54(1979)年度 実施主体：長崎市) 原爆による被害の実態を明らかにするため、基本となる被爆時点の地域の状況を記録し基礎資料とすることを目的として実施した、爆心地よりおおむね 2 km の範囲内の被災世帯の戸別地図復元及び被災状況の調査
被爆者基本情報	長崎市在住の被爆者健康手帳所持者の情報 (死亡及び転出者の一部を含む)
原爆死没者基本情報	長崎市原爆死没者名簿を基本とし、各種被災関係調査資料などを統合した情報 長崎市原爆死没者名簿 原爆死没者を慰霊し、その氏名を永久に記録して人類の恒久平和を祈念することを目的として作成した名簿 昭和 43 年以降、毎年、新たに判明した原爆死没者の氏名を追加記帳している

#### イ 原爆被災関係資料

名称	概要
屍体検視名簿	原爆投下時長崎警察署により作成された「昭和 20 年 8 月 9 日空襲屍体検視名簿」
原爆被災復元調査補完用調査	(調査年度：昭和 50(1975)年度 実施主体：厚生省) 原爆被災復元調査を補完することを目的として、原爆被爆者実態調査に付帯して実施した調査 調査当時の被爆者健康手帳所持者全員が調査対象

名 称	概 要
全国被爆者生存者調査( A B C C 調査 )	( 調査時期：昭和 25(1950)年度 実施主体：A B C C ) 原子爆弾投下時、長崎市又は広島市内に現在していた者を把握するため、国勢調査に付帯して実施した調査
被爆者健康手帳交付申請書	長崎市が保有している昭和 32(1957)年以降の被爆者手帳交付申請書資料
被災関係資料	学校、企業等の戦没者名簿など 100 件の被災関係資料
法務局死亡届資料	長崎地方法務局保管の昭和 20(1945)年 8 月 9 日から昭和 21(1946)年度末までに届出がなされた死亡届の記載事項を転記した資料
被爆隣接地域被災状況調査	( 調査年度：昭和 49(1974)年度 実施主体：長崎市 ) 昭和 49(1974)年当時の原爆被爆指定地域に隣接した地域に、被爆当時居住していた者及びその家屋の被災状況を把握することを目的として実施した調査
特別葬祭給付金請求資料	原子爆弾被爆者に対する援護に関する法律に基づき、平成 7 (1995)年度から平成 9 (1997)年度に長崎市で受け付けた特別葬祭給付金請求に係る関係資料
平成 7 年度原子爆弾被爆者実態調査( 死没者に関する調査 )	( 調査年度：平成 7 (1995)年度 実施主体：厚生省 ) 「原爆被爆者実態調査」として、被爆当時の家族の状況や被爆した親戚、知人等で死亡した者の状況を把握することを目的として実施した調査 昭和 60(1985)年調査以降に被爆者健康手帳の交付を受けた者が調査対象

#### (4) 調査における地域区分

##### ア 居住地域区分（市内）

地域区分	旧町名
1 爆心地域 爆心地からおおむね 0.5kmの範囲に区分 される町域	岡町 駒場町 城山町1丁目 橋口町 浜口町 松山町 山里町
2 焼失地域A 爆心地からおおむね 0.5～1.0kmに区分 される町域	岩川町 上野町 江平町 大橋町 西郷（油木町） 坂本町 城山町2丁目 竹の久保町の一部（1丁目、2丁目） 目覚町 本尾町
3 焼失地域B 爆心地からおおむね 1.0～1.5kmに区分 される町域	家野町 井樋ノ口町 浦上町 西郷（西町） 銭座町1丁目 高尾町 竹の久保町の一部（3丁目） 本原町1丁目 茂里町
4 焼失地域C 爆心地からおおむね 1.5～2.0kmに区分 される町域	旭町1丁目 家野郷 稲佐町3丁目 御船蔵町 寿町 幸町 瀬崎町 銭座町2丁目 高砂町 宝町 玉浪町 東北郷 西北郷 浜平町 福富町 船蔵町 本原町2丁目 本原町3丁目 梁瀬町
5 準焼失地域 爆心地からおおむね 2.0～3.0kmに区分 される町域	旭町2丁目 旭町3丁目 旭町4丁目 伊勢町 稲佐町1丁目 稲佐町2丁目 今魚町 今下町 今博多町 今町 内中町 馬町 恵美須町 大井手町 大鳥町 小川町 尾上町 片淵町1丁目 片淵町2丁目 片淵町3丁目 勝山町 金屋町 上筑後町 上西山町 興善町 五島町 桜町 下筑後町 下西山町 新町 外浪町 大黒町 台場町 立山町 西上町 西坂町 西中町 西山町1丁目 西山町2丁目 西山町3丁目 西山町4丁目 東上町 東中町 引地町 平戸小屋町 船津町 古町 豊後町 堀町 丸尾町 水の浦町 御船町 本興善町 本博多町 元船町1丁目 元船町2丁目 元船町3丁目 元船町4丁目 元船町5丁目 八百屋町 八千代町 炉粕町
6 市内周辺地域A 爆心地からおおむね 3.0～4.0kmに区分 される町域	飽の浦1丁目 飽の浦2丁目 飽の浦3丁目 飽の浦4丁目 油屋町 今籠町 伊良林町1丁目 伊良林町2丁目 入江町 岩瀬道町 岩屋町 梅香崎町 江戸町 榎津町 大浦町 大村町 桶屋町 鍛冶屋町 要町 樺島町 川平町 館内町 銀屋町 麴屋町 紺屋町 材木町 酒屋町 桜馬場町 十人町 新大工町 新地町 新中川町 新橋町 末広町 諏訪町 瀬ノ脇町 千馬町 玉江町 築町 出来大工町 出島町 寺町 銅座町 磨屋町 常盤町 中川町 滑石町 鳴滝町 西浜町 西古川町 羽衣町 東浜町 東古川町 平戸町 広馬場町 夫婦川町 袋町 船大工町 外浦町 丸山町 万才町 三川町 本籠町 本紙屋町 本紺屋町 本下町 本石灰町 本大工町 本古川町 八坂町 矢ノ平町 八幡町 寄合町 万屋町
7 市内周辺地域B 爆心地からおおむね 4.0km以上遠に区分 される町域	畦別当町 愛宕町 磯道町 稲田町 江川町 大浦相生町 大浦出雲町 大浦上田町 大浦川上町 大浦下町 大浦東町 大浦東山町 大浦元町 大浦日の出町 大山町 上小島町 上戸町 神ノ島町 木鉢町 毛井首町 小ヶ倉町 国分町 小菅町 小瀬戸町 小曾根町 木場町 竿浦町 三和町 新戸町 末石町 高平町 土井首町 戸町1丁目 戸町2丁目 戸町3丁目 中小島町 中新町 浪の平町 西小島町 西琴平町 西立神町 西泊町 東小島町 東琴平町 東立神町 東山手町 平瀬町 平山町 古河町 古道町 本河内町 松が枝町 三ツ山町 南山手町

注）旧町域が広域なために複数の区分に該当する場合は、主な区分に整理している。

イ 居住地域区分（市外）

地域区分	旧町名
8 隣接地域 A	西彼杵郡福田村のうち、大浦郷、小浦郷、本村郷、小江郷、小江原郷 西彼杵郡長与村のうち、高田郷、吉無田郷
9 隣接地域 B	西彼杵郡時津村 長与村（高田郷、吉無田郷を除く。） 福田村（柿泊郷 中浦郷 手熊郷 上浦郷） 式見村（向郷 木場郷 牧野郷） 三重村 （詰ノ内 白髪 遠木場） 矢上村（現川名 田川内 薩摩城 中尾 矢 筈） 日見村（河内名） 茂木町（田手原名 木場名 田上名）
10 隣接町村	上記9を除く 西彼杵郡深堀村、香焼村、伊王島村、式見村、三重村、 村松村、伊木力村、大草村、喜々津村、矢上村、日見村、茂木町、 北高来郡古賀村、戸石村、田結村
11 その他の県内	上記1～10以外の長崎県内の地域
12 県外	長崎県以外の地域

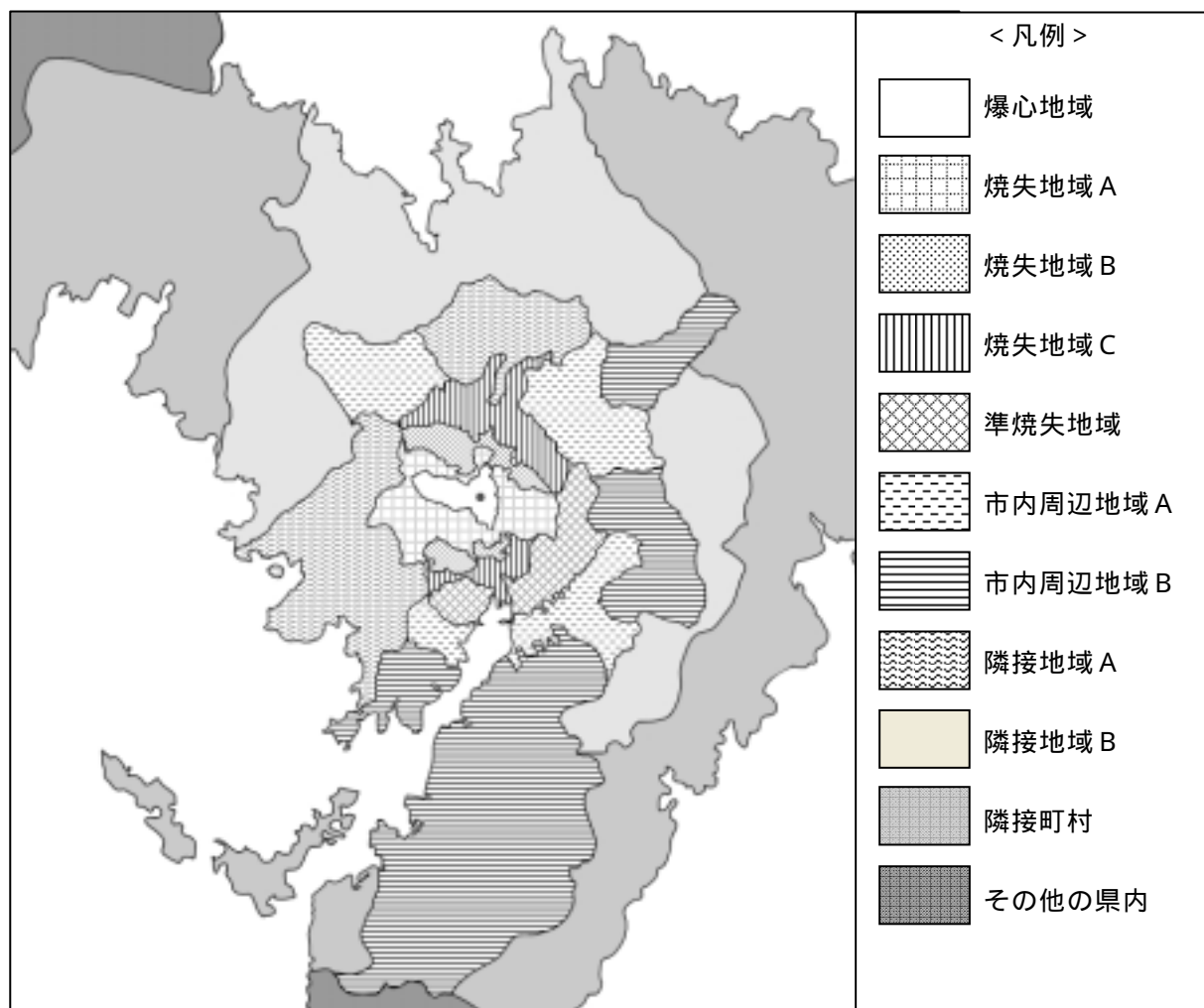

ウ 被爆状況区分

(ア) 直接被爆者

原爆が投下された際、下記の地域で直接被爆した者

地域区分	旧町名
1 爆心地域 〔爆心地からおおむね 0.5kmの範囲に区分 される町域〕	居住地域区分と同じ
2 焼失地域 A 〔爆心地からおおむね 0.5～1.0kmに区分 される町域〕	居住地域区分と同じ
3 焼失地域 B 〔爆心地からおおむね 1.0～1.5kmに区分 される町域〕	居住地域区分と同じ
4 焼失地域 C 〔爆心地からおおむね 1.5～2.0kmに区分 される町域〕	居住地域区分と同じ
5 準焼失地域 〔爆心地からおおむね 2.0～3.0kmに区分 される町域〕	居住地域区分と同じ
6 市内周辺地域 A 〔爆心地からおおむね 3.0～4.0kmに区分 される町域〕	居住地域区分と同じ
7 市内周辺地域 B 〔爆心地からおおむね 4.0km以遠に区分さ れる町域〕	居住地域区分と同じ
8 隣接地域	西彼杵郡福田村のうち、大浦郷、小浦郷、本村郷、小江郷、小江原郷 西彼杵郡長与村のうち、高田郷、吉無田郷

注) 旧町域が広域なために複数の区分に該当する場合は、主な区分に整理している。

(イ) 入市被爆者

原爆が投下されてから昭和 20(1945)年 8 月 23 日までに、次の区域に立ち入った者

旧町名
西北郷 東北郷 家野郷 西郷 家野町 大橋町 岡町 橋口町 山里町 坂本町 本尾町 上野町 江平町 高尾町 本原町 松山町 駒場町 城山町 浜口町 竹ノ久保町 旭町 1 丁目 稲佐町 2 丁目 稲佐町 3 丁目 岩川町 目覚町 浦上町 茂里町 銭座町 井樋ノ口町 船蔵町 宝町 寿町 幸町 福富町 玉浪町 梁瀬町 高砂町 御船蔵町 御船町 八千代町 瀬崎町 浜平町

## 4 調査結果

今回の調査結果は、昭和 60 年度原子爆弾被爆者実態調査（死没者に関する調査）を基に、復元調査資料、被爆者基本情報及び原爆死没者基本情報などを統合し、平成 19 年度末までに得られたデータにより分析等を行ったものである。

統合した既存調査の多くは、それぞれ被爆後一定の期間を経て実施されたものであり、その内容は記憶に頼る部分も多く、被爆当時の状況全てが正確に捉えられているとはいえない。また、今回統合した資料、調査は本市が保有する資料の全てではなく、まだ統合すべき資料が残されている。

統計にあたっては、各町を爆心からの距離ごとに設定した地域区分に分類し作業を行ったが、町域が複数の地域区分に含まれる場合であっても一つの地域区分に分類しているため、正確な距離での区分とは異なるものである。

### (1) 被爆時居住地域別にみた人的被害状況

被爆当時の居住地域別にみた被爆者数、死亡者数及び直接被爆者で昭和 20(1945)年末までに死亡した者（以下「昭和 20(1945)年死亡者」という。）の数を図 1 及び付表 1 - 1 に示す。

図 1 被爆時居住地域別にみた被爆者数及び死亡者数

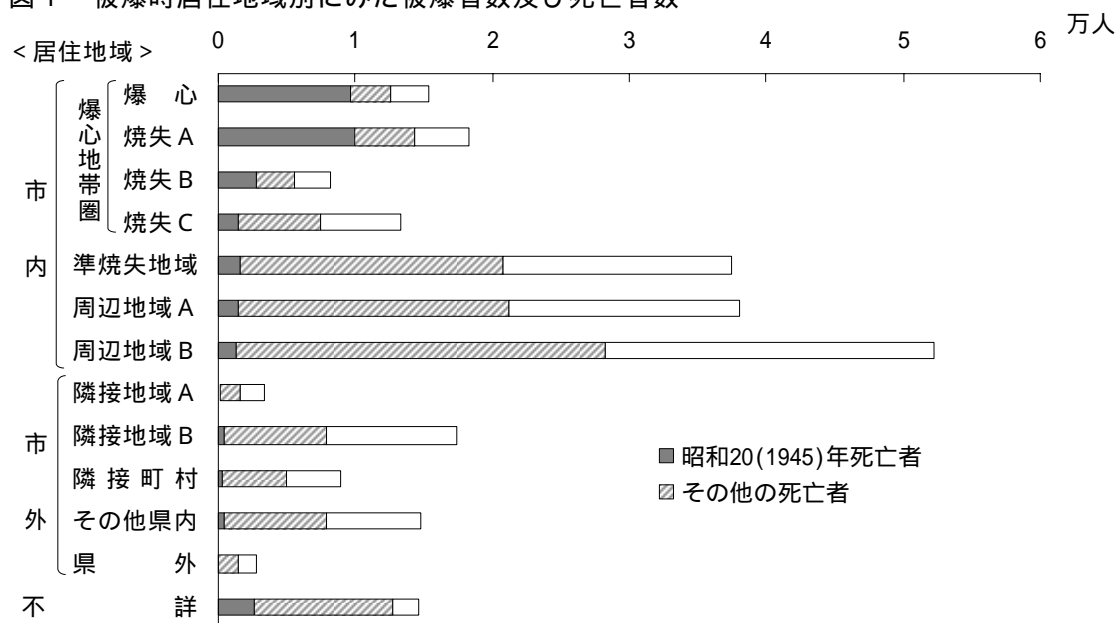

被爆者総数は 244,908 人で、市内周辺地域 B の居住者が約 5 万 2 千人で最も多く、次いで市内周辺地域 A の約 3 万 8 千人、準焼失地域の約 3 万 7 千人となっている。爆心地帯圏居住者は約 1 万 5 千人で、爆心地からおおむね 2 キロメートル以内の地域（以下「爆心地帯圏」という。）では約 5 万 5 千人となっている。また、男女別でみると、全体的に女性が多いが、隣接町村や県外では男性が多くなっている（付表 1 - 2、1 - 3）。

死亡者は合計 146,702 人で、被爆者数と同様に、市内周辺地域 B の居住者が最も多く約 2 万 8 千人、次いで市内周辺地域 A、準焼失地域の約 2 万 1 千人である。

「昭和 20(1945)年死亡者」は合計 32,054 人であり、焼失地域 A が約 1 万人と最も多く、次いで爆心地域、焼失地域 B の順となっており、爆心地帯圏で約 2 万 4 千人となっている。

被爆当時の居住地域別にみた被爆者に対する死亡者及び「昭和 20(1945)年死亡者」の割合を図 2 及び表 1 に示す。

図 2 被爆時居住地域別にみた被爆者に対する死亡者の割合



表 1 被爆時居住地域別にみた被爆者に対する死亡者の割合

(%)

居住地域		死亡者			昭和20(1945)年死亡者			
			男	女		男	女	
市	爆心地帯圏	爆心地域	81.7	83.2	80.9	62.8	56.2	68.5
		焼失地域 A	77.8	79.9	76.1	54.3	49.4	58.8
		焼失地域 B	68.1	70.3	66.1	33.8	31.8	35.7
		焼失地域 C	55.8	61.7	50.9	11.0	13.5	8.9
		計	72.1	75.0	69.9	43.2	40.0	46.0
		準焼失地域	55.7	61.3	51.2	4.4	5.7	3.3
市内	市内周辺地域	周辺地域 A	55.5	60.4	51.7	3.7	5.0	2.6
		周辺地域 B	54.0	58.9	50.0	2.5	3.3	1.8
		計	60.1	64.7	56.5	15.4	15.5	15.3
		隣接地域 A	49.4	52.9	46.7	2.8	3.5	2.2
市内	隣接地域	隣接地域 B	45.5	51.1	41.2	2.2	3.0	1.5
		隣接町村	55.2	64.6	45.6	2.6	2.8	2.4
		その他の県内	54.0	64.3	44.0	3.3	4.2	2.4
市外	県外	計	53.4	58.9	45.8	2.2	2.1	2.3
		計	50.8	58.8	43.5	2.6	3.3	2.0
居住地域不詳		86.5	90.5	80.7	17.8	20.2	14.5	
合計		59.9	65.5	55.1	13.1	13.5	12.8	

被爆者に対する死亡者の割合は、総数で 60% である。地域別にみると、居住地域不詳を除けば、爆心地域 82%、焼失地域 A 78%、焼失地域 B 68% の順で、その他の地域はおおむね 45~55% となっている。男女別でみると、全ての地域で男性の割合が高い。

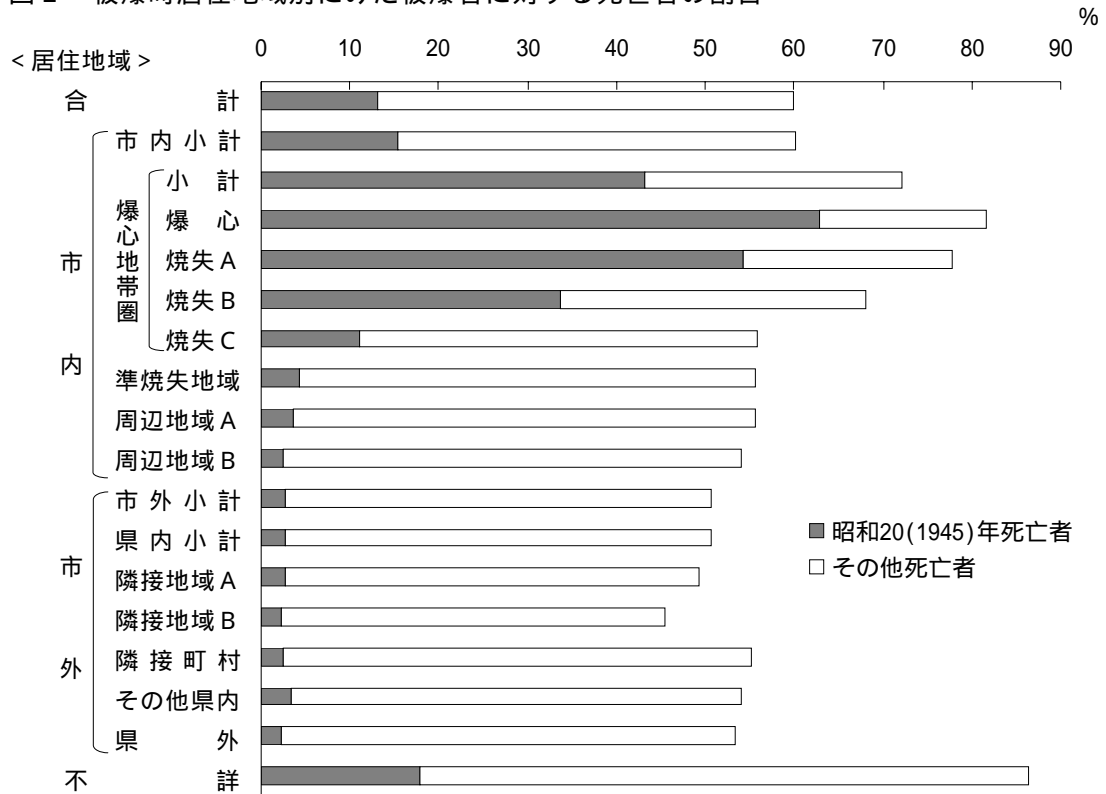
被爆者に対する「昭和 20(1945)年死亡者」の割合は、総数で 13% である。地域別にみると、当然のことながら爆心地域で最も多く 63% を占め、次いで焼失地域 A 54%、焼失地域 B 34% と続いており、爆心地帯圏で 43% となっている。なお、爆心地帯圏以遠の地域では 5% 未満であり、爆心地に近いほど直接的な被害が大ききことは当然であるが、特に爆心地帯圏居住者に顕著であることがうかがえる。また性別でみると、爆心地域で男 56%、女 69%、焼失地域 A で男 49%、女 59% と、爆心に近い区域では女性が多いが、焼失地域 C より以遠では男性の割合がやや高い。

## (2) 被爆状況別にみた人的被害状況

被爆者総数の被爆状況別割合をみると、直接被爆 77%、その他被爆 22% である(図 3)。直接被爆者の被爆地域は、市内周辺地域 B が全体の 18% を占めて多く、次いで、市内周辺地域 A 16%、準焼失地域 15% である。なお、爆心地帯圏は全体の 24% で被爆者の約 1/4 を占める。また、その他の被爆では、その多くが入市被爆であり、全体の 16% を占めている。

図 3 被爆者総数の被爆状況別割合

直接被爆 (76.9%)						その他 (21.6%)	
爆心地帯圏 (24.0%)			準焼失地域 (14.6%)	市内周辺 A (16.2%)	市内周辺 B (18.5%)	入市 (15.7%)	救護等 (5.9%)
	A (9.3%)	B (5.0%)					
爆心 (4.3%)			隣接地域 (1.8%)			区分不詳 (1.5%)	
			不詳 (1.8%)				

被爆状況別に見た被爆者数、死亡者数及び「昭和 20(1945)年死亡者」数を図 4 及び付表 2 - 1 に示す。

直接被爆者が 188,203 人、その他の被爆者 52,928 人、不詳 3,777 人である。

男女別でみると、直接被爆者は男 85,433 人、女 102,661 人と女性が多いのに対し、入市被爆者は男 21,564 人、女 16,949 人と男性が多い。また、全体的に女性が多い直接被爆者の中で、被爆地域が焼失地域 A、B においては男性が多いのが特徴的である(付表 2 - 2、2 - 3)。

死亡者は、直接被爆が 117,021 人で、その他の被爆 28,094 人、不詳 1,587 人である。直接被爆の地域別には市内周辺地域 B の約 2 万 4 千人が最も多く、次いで市内周辺地域 A の約 2 万 3 千人、準焼失地域の約 2 万人であり、爆心地域では約 1 万人である。



図4 被爆状況別にみた被爆者数及び死亡者数

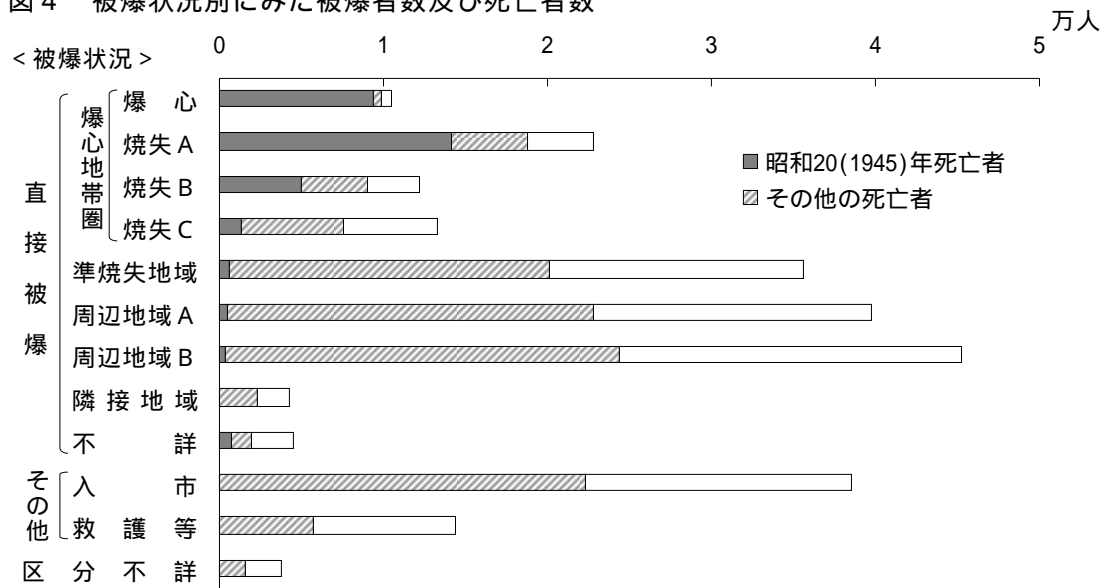

「昭和20(1945)年死亡者」は焼失地域Aが約1万4千人で最も多く、次いで爆心地帯圏が約9千人、焼失地域Bが約5千人、焼失地域Cが約1千人である。これら爆心地帯圏で「昭和20(1945)年死亡者」合計の93%を占め、市内周辺地域や隣接地域における死亡は極めて少ない。なお、爆心地帯圏では死亡者の94%が「昭和20(1945)年死亡者」であり、このことから直接的被害が、他地域と比較して爆心地帯圏に顕著であることがうかがえる。

被爆状況別にみた被爆者に対する死亡者及び「昭和20(1945)年死亡者」の割合を図5及び表2に示す。

図5 被爆状況別にみた被爆者に対する死亡者の割合



表2 被爆状況別にみた被爆者に対する死亡者の割合

(%)

被爆状況		死亡者			昭和20(1945)年死亡者			
			男	女		男	女	
直接被爆	爆心地帯圏	爆心地域	94.6	94.8	94.5	89.0	86.5	90.8
		焼失地域A	82.5	85.7	79.4	62.3	60.1	64.6
		焼失地域B	74.0	80.0	66.8	40.9	43.3	38.1
		焼失地域C	57.1	63.5	51.5	9.8	11.5	8.2
		計	77.1	80.9	73.7	50.8	49.5	52.0
	準焼失地域	市内周辺地域A	56.5	62.3	52.0	1.7	2.0	1.5
		市内周辺地域B	57.5	64.4	51.8	1.1	1.3	0.9
		隣接地域	54.0	57.1	51.7	0.9	1.0	0.8
		不詳	53.4	57.0	50.9	1.0	1.2	0.8
		計	44.1	46.8	42.0	16.7	16.7	17.0
その他	入市被爆者	62.2	67.3	58.0	17.0	17.9	16.3	
	入救護等	57.9	65.6	48.2	0.0	0.0	0.0	
	計	40.2	41.7	39.4	0.0	0.0	0.0	
被爆区分不詳		53.1	61.0	45.1	0.0	0.0	0.0	
合計		42.0	45.0	39.8	0.0	0.0	0.0	
		59.9	65.5	55.1	13.1	13.5	12.8	

被爆者総数に対する死亡者の割合は60%であり、直接被爆では62%、その他の被爆53%、不詳42%である。被爆地域別では爆心地域において95%と最も多く、焼失地域A82%、焼失地域B74%であり、爆心地帯圏で77%となっている。その他の地域はおおむね50~60%となっている。直接被爆者では、爆心地に近い地域での被爆者ほど死亡の割合は高くなっているが、被爆後63年を経過しているためか、爆心地帯圏以遠での直接被爆者と入市被爆者との死亡割合の差はあまりみられない。性別でみると、全ての地域で男性の割合が高い。

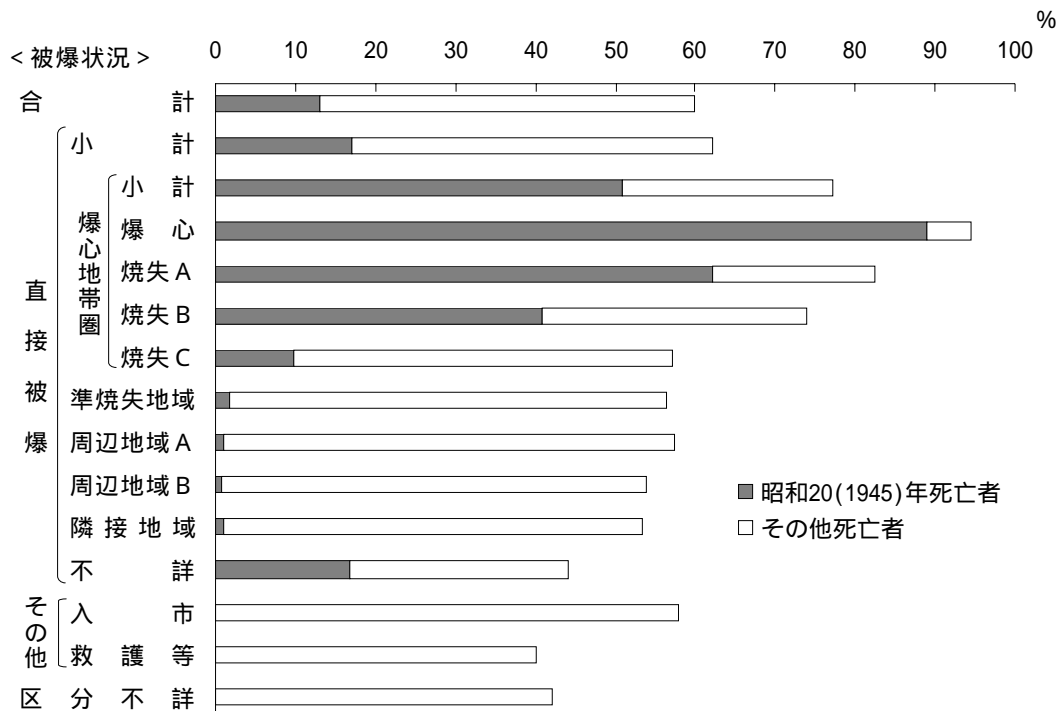
被爆者に対する「昭和20(1945)年死亡者」の割合は、直接被爆者全体では17%である。これを被爆地域別にみると、爆心地域では89%に達し、焼失地域A62%、焼失地域B41%であり、爆心地帯圏では51%である。爆心地帯圏以外の地域では2%未満である。このような状況から、被爆地域が不詳なものは17%あるが、その多くが爆心に近い地域で被爆したのではないかと推測される。また男女別でみると、爆心地域で男87%、女91%、焼失地域Aで男60%、女65%と女性が多いが、焼失地域B以遠の地域では男性が多く、直接被爆者全体では男18%、女16%となっている。

(3) 被爆時居住地域別及び被爆状況別にみた人的被害状況

被爆者の被爆当時の居住地域別にみた被爆状況別の割合を図6及び付表3-2に示す。

図6 被爆時居住地域別にみた被爆者総数の被爆状況別割合

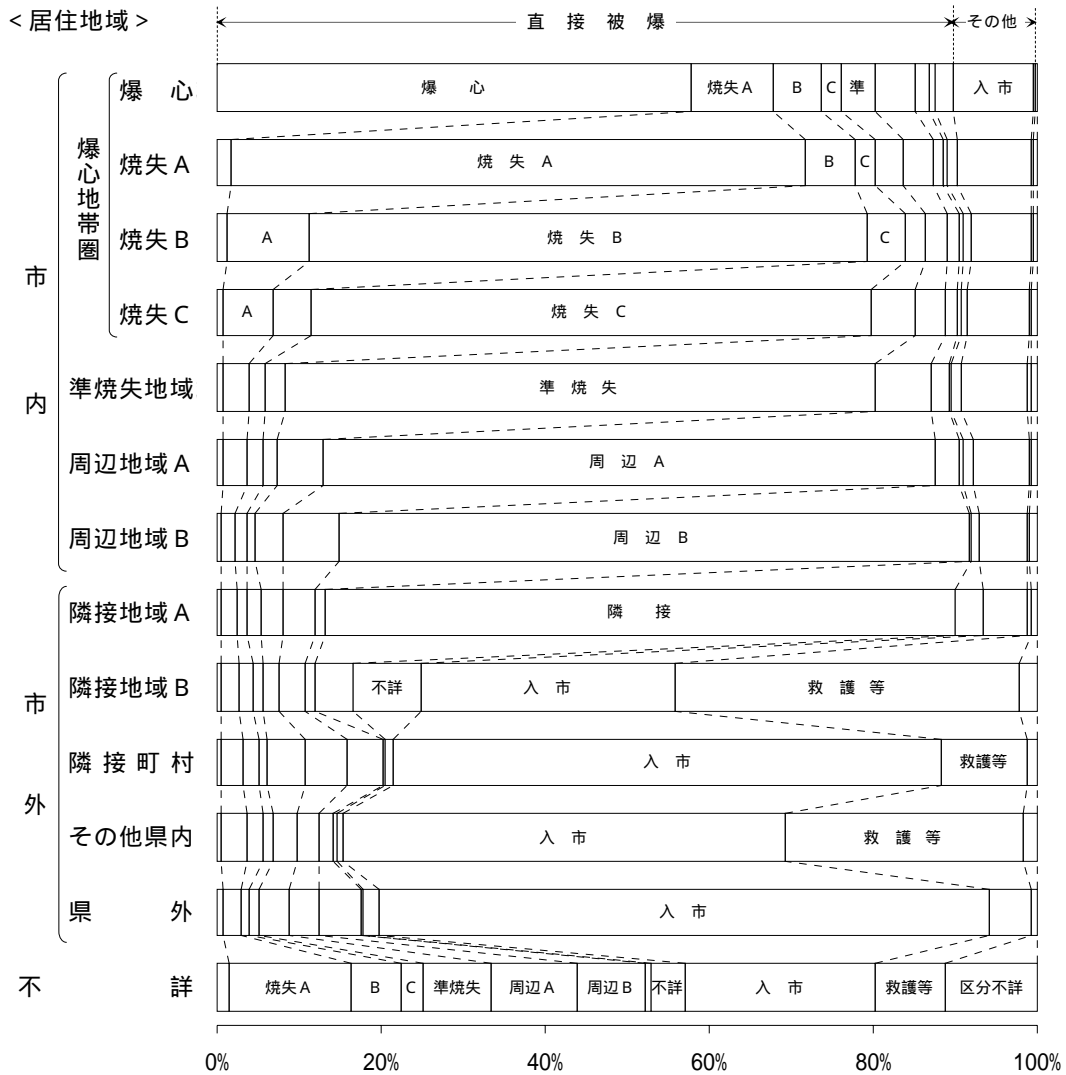

市内居住者では、その居住地域内で直接被爆した者が多い。すなわち、爆心地域居住者では58%が、焼失地域Aでは70%、焼失地域B、Cでは68%、準焼失地域、市内周辺地域A、Bでは70%以上の者が、それぞれの地域内において被爆している。

市外居住者についてみると、隣接地域Aでは77%がその地域内で被爆している。隣接町村、その他の県内の居住者では入市被爆がそれぞれ67%、54%と最も多い。隣接地域B、その他の県内では救護等がそれぞれ42%、29%と高く、他の居住地域とは趣を異にしている。また、県外居住者では入市被爆が74%と最も多い。

「昭和20(1945)年死亡者」について、被爆当時の居住地域別にみた被爆地域別割合を図7及び付表5-2に示す。

図7 被爆時居住地域別にみた「昭和20(1945)年死亡者」の被爆地域別割合

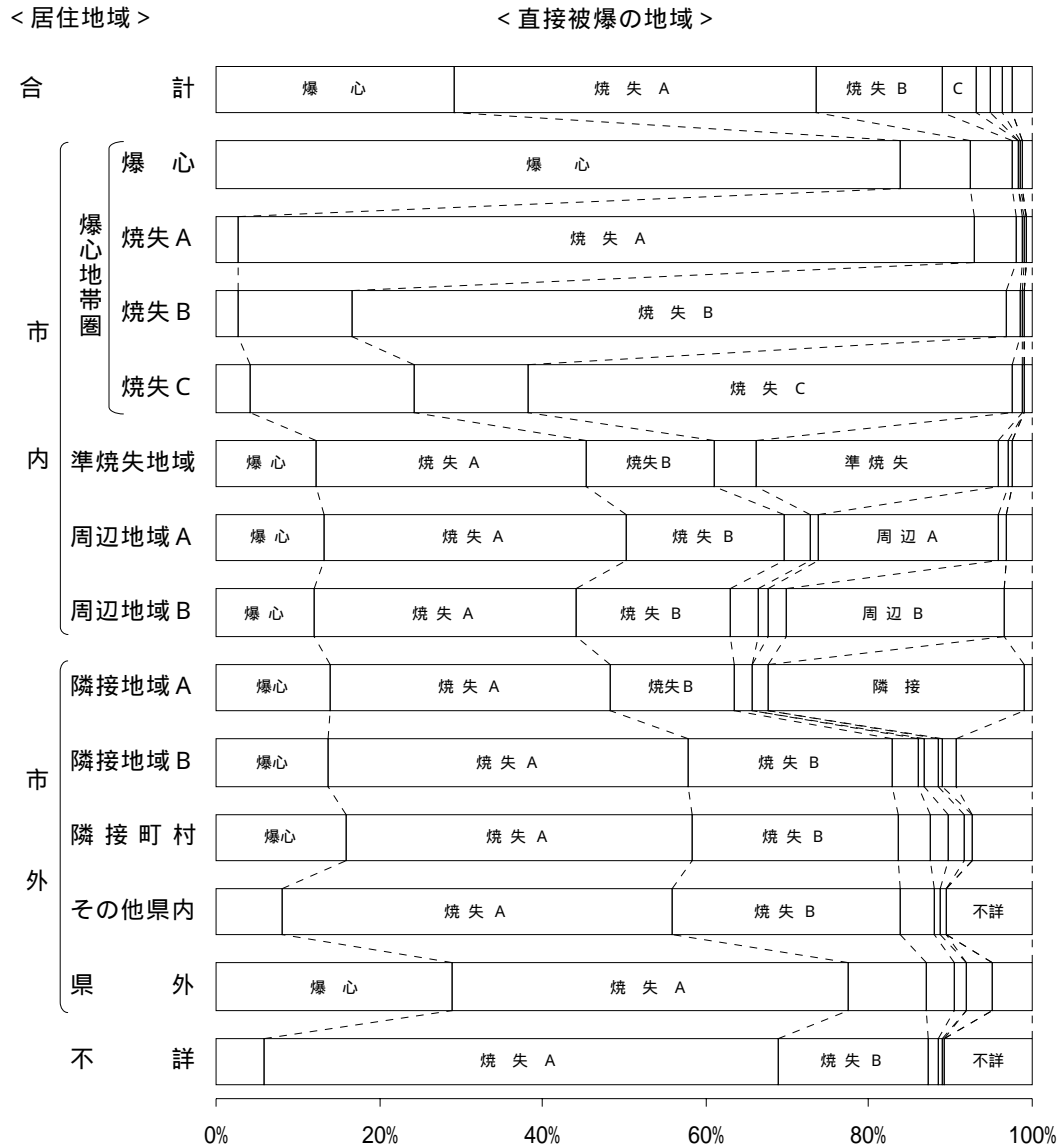

「昭和20(1945)年死亡者」合計を被爆地域別で見ると、焼失地域Aにおける被爆が44%を占めて最も多く、次いで爆心地域29%、焼失地域B16%、焼失地域C4%であり、爆心地帯圏で93%を占めている。

また、居住地域別でみた場合、爆心地帯圏内の居住者では、居住地域と同じ場所で被爆した者が最も多く、爆心地域居住者で84%、焼失地域A90%、焼失地域B80%、焼失地域C59%がそれぞれの地域で被爆している。準焼失地域、市内周辺地域A、市内周辺地域B、市外の居住者では、いずれも焼失地域Aにおける被爆が最も多く、それぞれにおいて33%、37%、32%、45%を占めている。

なお、被爆地域不詳を除くと、「昭和20(1945)年死亡者」の75%が爆心地域及び焼失地域Aで、95%が爆心地帯圏で被爆している。

(4) 被爆時年齢による観察

被爆者総数の被爆当時の年齢別割合をみると図8のとおりである。

図8 被爆者の被爆時年齢別割合

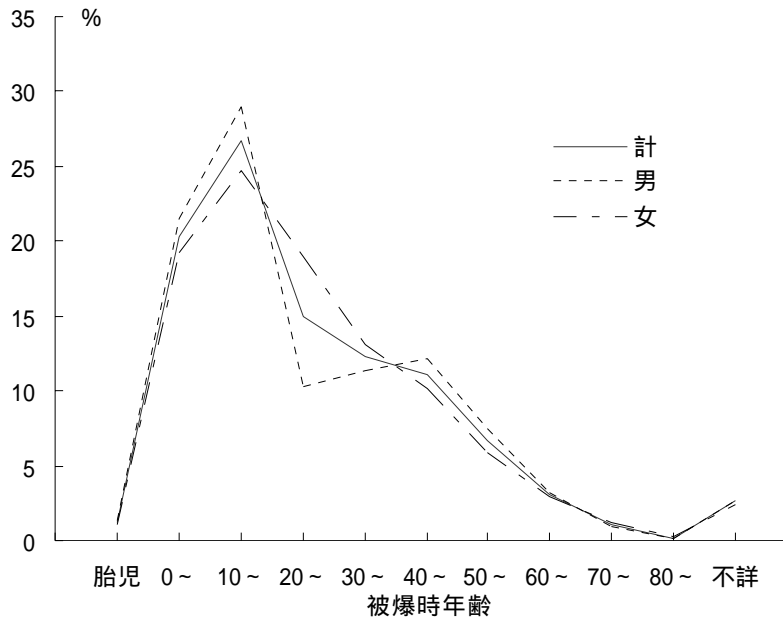

被爆者総数では、10歳代が27%を占めて最も多く、10歳未満(胎児を除く)20%、20歳代15%、30歳代12%、40歳代11%の順である。また、男女とも10歳代の割合が最も多い点は共通に見られるが、20歳代の割合が男では10%、女では19%と男のほうが著しく少ないのは戦時動員の影響が大きいと考えられる。

被爆時の居住地を市内、市外にわけて、当時の年齢別の割合でみると図9のとおりである。

図9 被爆時居住地別(市内・市外別)にみた被爆者の被爆時年齢別割合

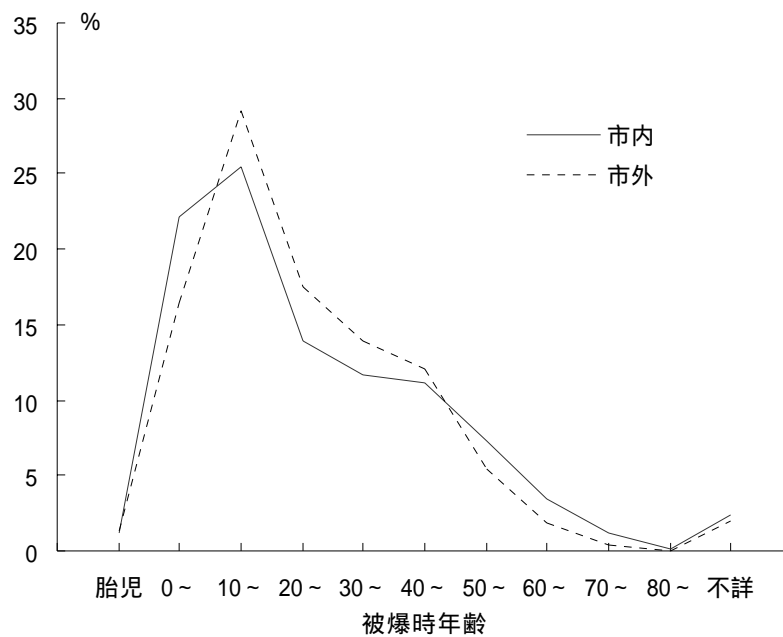

10歳代が最も多いという点は市内、市外ともに同様であるが、市内居住者と比較し市外居住者では10～40歳代の割合が高く、10歳未満及び50歳代以上の割合は低くなっている。このことより、市外居住の被爆者には入市者が多い(図6)が、10～40歳代がその主要年齢層であったと考えられる。

被爆状況を直接被爆、入市被爆、救護等の3種に区分して、当時の年齢別割合を示したのが図10である。

図10 被爆状況別にみた被爆者の被爆時年齢別割合

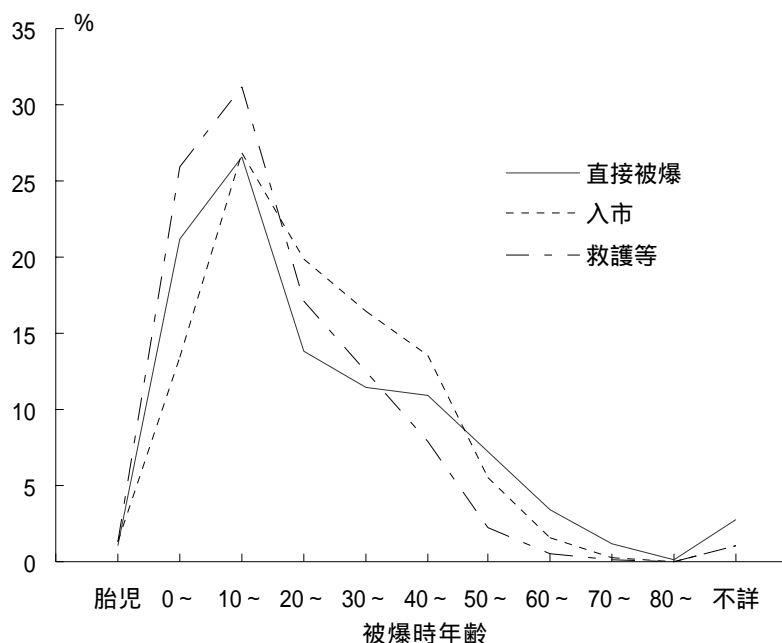

全ての区分で10歳代が最も多いという点は同様であるが、直接被爆者と比較し入市被爆者では10～40歳代の割合が多く、全体の77%を占める。また、救護等は40歳未満の割合が高く、40歳以上の割合が低くなっている。

次に、被爆時の年齢別に被爆状況(3区分)別の割合を図11に示す。

どの年齢層においても、直接被爆の割合が最も多いが、10歳未満、50歳以上でそれぞれ80%以上を占め、特に多い。これと対照的に、入市者の割合は20歳代、30歳代において比較的多く、それぞれ21%を占めている。また、救護等は全年齢で6%を占めるにすぎず、その主要年齢層は40歳未満であり、50歳以上は2%未満と低い。

また、60歳以上においては被爆状況不詳の割合が高くなっており、これは調査対象が早期死亡者ほど調査がより困難であることを示しているものであろう。

図 11 被爆時年齢別にみた被爆者の被爆状況別割合

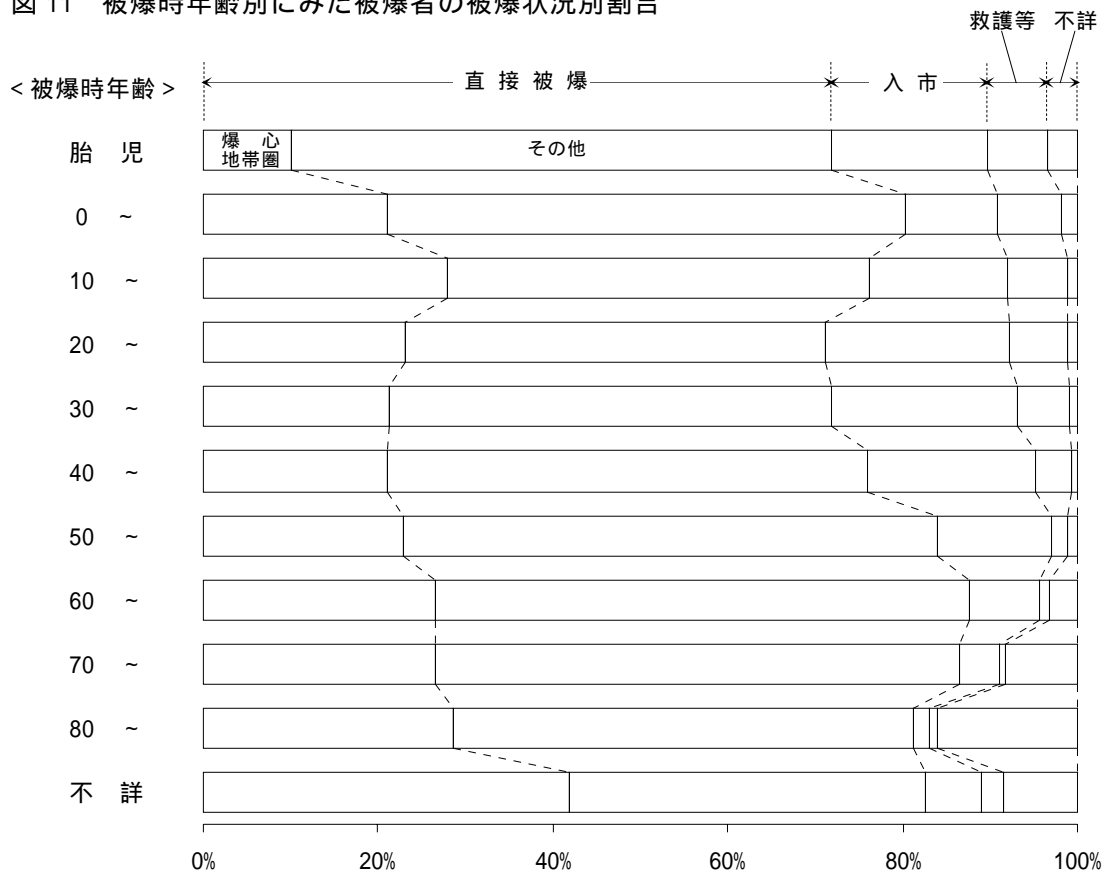

被爆時年齢別にみた被爆者総数に対する死亡者、「昭和 20(1945)年死亡者」の割合を表 3 及び図 12 に示す。

表 3 被爆時年齢別、被爆者総数に対する死亡者、「昭和 20(1945)年死亡者」の割合

年齢区分	死亡者 (%)	昭和 20 (1945)年死亡者 (%)
計	59.9	13.1
胎児	15.9	0.8
0 ~ 9歳	27.2	12.8
10 ~ 19	43.1	13.3
20 ~ 29	60.6	11.5
30 ~ 39	89.2	10.4
40 ~ 49	96.9	10.7
50 ~ 59	97.8	14.3
60 ~ 69	97.9	20.0
70 ~ 79	97.0	23.4
80 ~	98.1	29.9
不詳	48.9	34.0

図 12 被爆時年齢別にみた被爆者総数に対する死亡者及び「昭和 20(1945)年死亡者」の割合

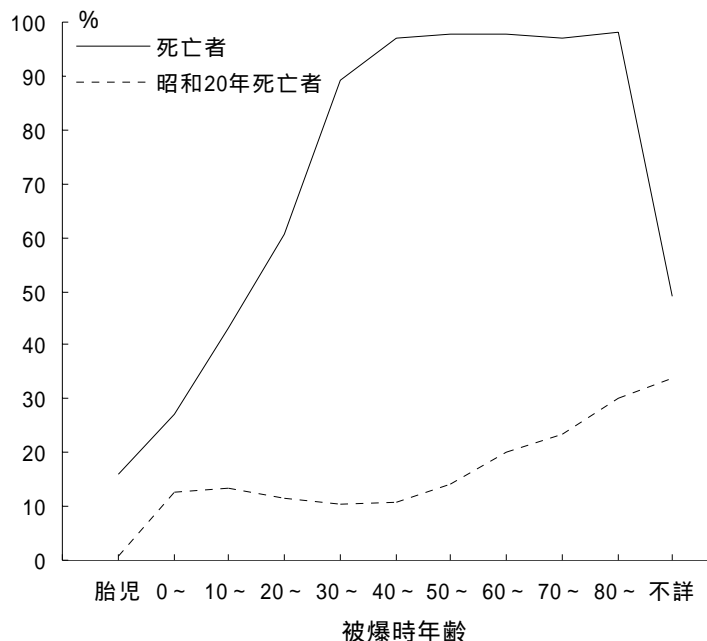

調査時点での死亡者の割合が年齢とともに多くなるのは当然である。

「昭和 20(1945)年死亡者」の割合は若年及び老年に多く、特に老年ほど多い傾向である。

被爆時の居住地域別にみた被爆者に対する「昭和 20(1945)年死亡者」の割合を表 4 及び図 13 に示す。

表 4 被爆時居住地域別、被爆時年齢別、被爆者総数に対する「昭和 20(1945)年死亡者」の割合

年齢区分	爆心地帯圏					準焼失	周辺 A	周辺 B	市 外		
	爆心	焼失 A	焼失 B	焼失 C	計				隣接 A	隣接 B	隣接町村
計	62.8	54.3	33.8	11.0	43.2	4.4	3.7	2.5	2.8	2.2	2.6
胎 児	3.6	5.7	0.0	0.0	1.9	1.4	0.6	0.5	0.0	0.0	0.0
0～9歳	74.1	62.7	40.5	10.0	48.6	2.7	1.4	1.3	1.7	0.3	1.3
10～19	57.5	48.7	30.1	11.6	39.5	5.3	4.5	2.9	3.2	3.4	3.6
20～29	53.8	47.5	25.2	9.0	36.7	4.8	4.6	2.9	3.0	2.5	2.4
30～39	58.7	47.0	28.2	9.5	38.3	3.3	3.0	2.4	3.0	2.3	1.7
40～49	60.1	51.4	31.5	9.5	40.7	3.5	3.3	2.4	3.0	2.2	1.2
50～59	69.4	65.9	40.7	12.0	50.9	4.5	3.5	2.8	1.4	1.3	1.6
60～69	82.5	73.7	51.9	17.5	61.6	5.7	5.0	3.0	3.5	1.6	4.2
70～79	89.5	78.6	56.0	27.2	68.5	9.8	7.4	5.1	3.8	1.9	20.0
80～	81.3	85.4	73.7	46.9	72.6	27.3	16.7	9.3	10.0	7.1	0.0
不 詳	52.5	62.3	50.0	24.4	51.2	12.5	13.5	9.7	10.6	13.8	14.3

図 13 被爆時居住地域別、被爆時年齢別にみた被爆者総数に対する「昭和 20(1945)年死亡者」の割合

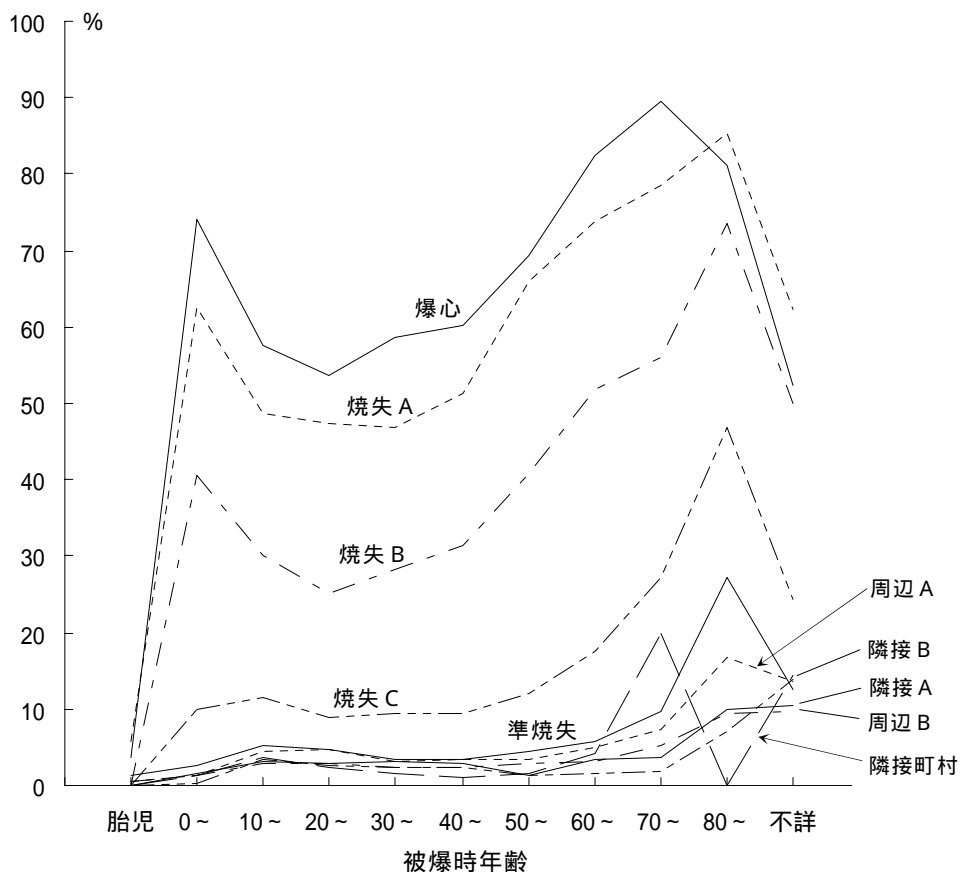



若年及び老年において「昭和 20(1945)年死亡者」が多いという傾向はどの居住地域においても共通にみられるが、その詳細は異なっている。

爆心地域及び焼失地域 A、B では 10 歳未満において、それぞれ 74%、63%、41% と著しく多く、10～40 歳代で少なくなっており、50 歳代以上においてその割合は増加している。これは 10～40 歳代では学徒動員や勤務などの従事のため、自宅よりはむしろ爆心地から離れた場所に所在したために直接的な被害を免れた者があったと考えられるのに対し、幼児や高齢者の多くは原爆投下時に自宅にいたために被害が大きかったものと考えられる。また、焼失地域 C 以遠、つまり爆心地から離れた地域の居住者では、10～20 歳代がやや多くなっており、これは学徒動員や勤務の関係で、自宅より爆心地に近い地域において被爆したため、その前後の年齢層よりも「昭和 20(1945)年死亡者」の割合が多くなっているものと考えられる。

また、被害が大きい爆心地帯圏について、男女別の被爆者に対する「昭和 20(1945)年死亡者」の割合を図 14 に示す。

図 14 被爆時居住地域別、被爆時年齢別にみた被爆者総数に対する「昭和 20(1945)年死亡者」の割合（爆心地帯圏のみ、男女別）

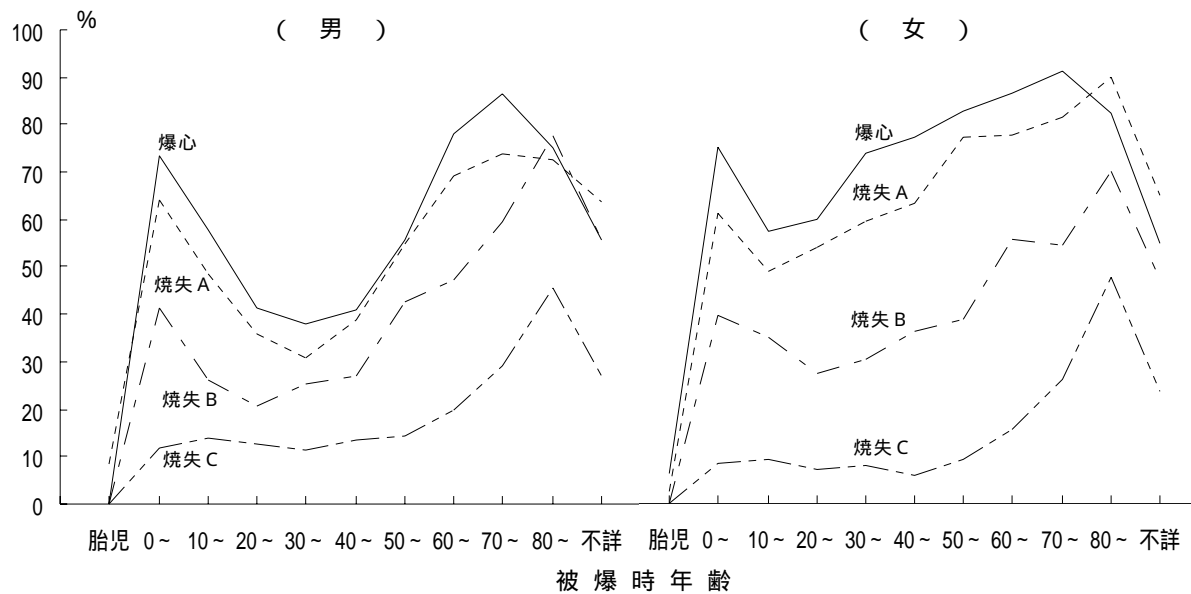

特に、爆心地域及び焼失地域 A の 20～50 歳代で、男性の割合が女性を大きく下回っている。このことより、前述したような戦時動員や勤務などのため直接被害を免れた者が、女性よりも男性に多かったと推測される。

次に、直接被爆の地域別にみた「昭和 20(1945)年死亡者」の割合を表 5 及び図 15 に示す。

表5 被爆地域別、被爆時年齢別、被爆者総数に対する「昭和20(1945)年死亡者」の割合

(%)

年齢区分	爆心地帯圏					準焼失	周辺A	周辺B	隣接	不詳
	爆心	焼失A	焼失B	焼失C	計					
計	89.0	62.3	40.9	9.8	50.8	1.7	1.1	0.9	1.0	16.7
胎児	22.2	8.6	1.7	0.0	2.8	1.4	0.6	0.6	0.0	0.0
0～9歳	92.2	73.1	42.6	11.2	55.7	2.1	1.4	1.0	1.4	10.5
10～19	87.8	54.2	38.4	9.5	45.9	1.1	0.6	0.4	0.3	13.7
20～29	87.8	59.7	34.3	7.7	46.6	1.1	0.8	0.7	0.0	17.3
30～39	89.4	56.6	39.2	7.7	46.2	1.2	0.7	0.4	0.2	19.0
40～49	87.3	59.2	40.2	6.4	47.7	1.2	0.8	0.4	0.7	21.7
50～59	90.6	75.1	43.0	10.6	57.7	1.8	1.1	1.2	2.0	23.4
60～69	93.0	80.4	55.1	15.8	66.6	3.9	3.3	2.4	1.8	32.3
70～79	96.7	84.1	61.7	28.5	73.2	9.1	5.9	3.9	2.9	30.2
80～	90.0	88.4	78.9	51.6	78.0	21.3	14.3	11.0	8.3	14.3
不詳	74.6	79.4	73.8	22.4	72.2	7.6	4.4	3.8	9.0	23.4

図15 被爆地域別、被爆時年齢別にみた被爆者総数に対する「昭和20(1945)年死亡者」の割合

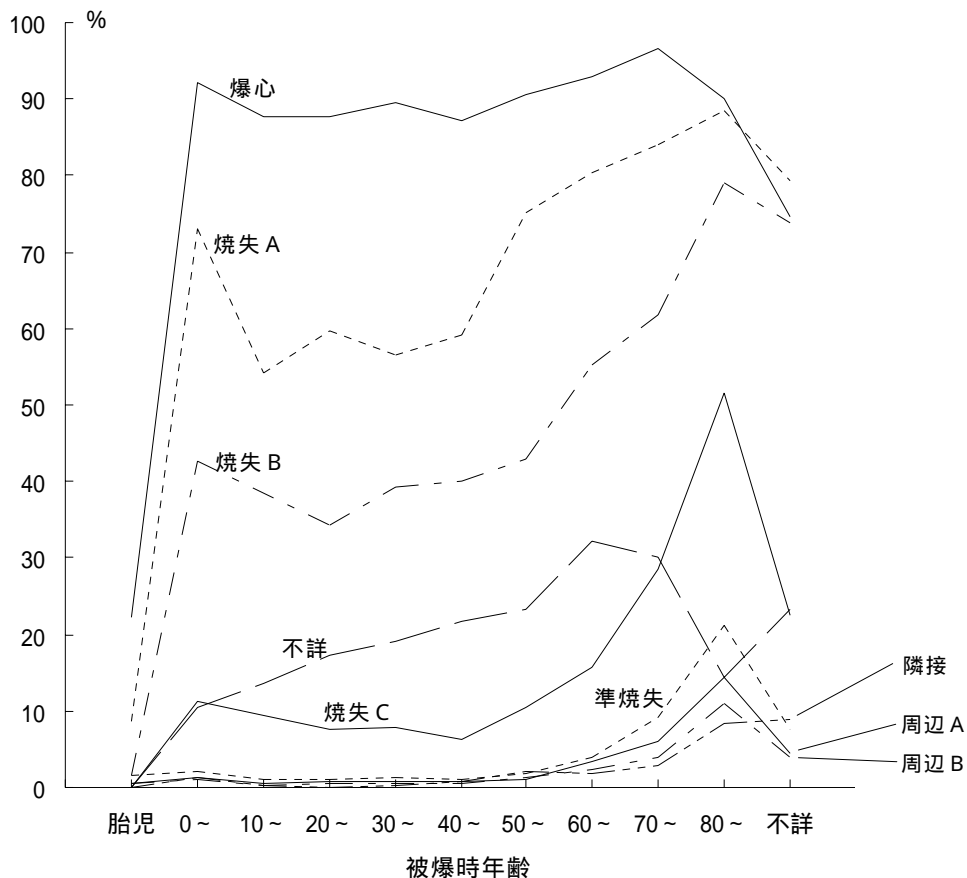

多くの地域において 10 歳未満の「昭和 20(1945)年死亡者」の割合が多く、10～40 歳代に少なくなり、50 歳以上では年齢とともに多くなっている。このことより、同じ地域で被爆しても、様々な点で抵抗力の小さい若年層と老年層に犠牲が多かったものと考えられる。また、焼失地域 C や準焼失地域など爆心から遠くなり若年層で「昭和 20(1945)年死亡者」の割合が減少する地域にあっても老年層の被害は大きかったことがうかがえる。

さらに、被害が大きい爆心地帯圏での被爆者に対する「昭和 20(1945)年死亡者」の割合を男女別に示す(図 16)。

図 16 被爆地域別、被爆時年齢別にみた被爆者総数に対する「昭和 20(1945)年死亡者」の割合(爆心地帯圏のみ、男女別)

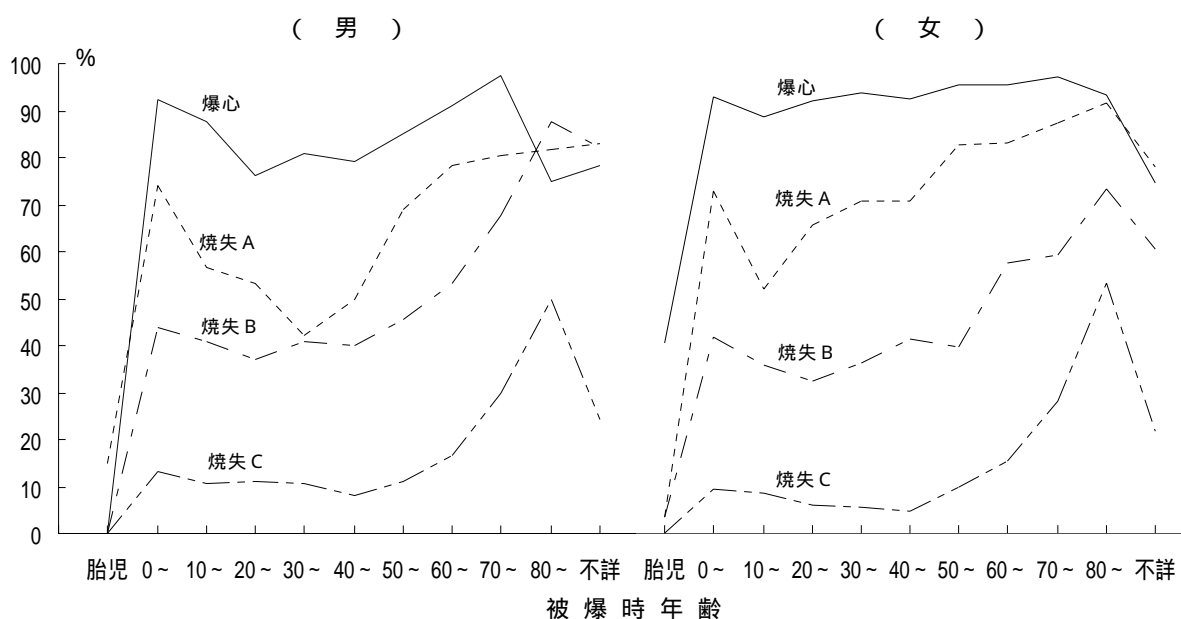

爆心地帯及び焼失地域 A の 20～40 歳代で男性の割合が女性を下回っているのが特徴的である。

(5) 死亡時期による観察

調査時点までに死亡した被爆者について死亡時期を大別し、その割合を示したものを図 17、その人数を図 18 に示す。

図 17 被爆死亡者の死亡時期別割合



図 18 死亡時期別にみた被爆死亡者数



8月9日当日死亡が15%を占め、8月10日以降8月末までが5%、9月以降昭和20(1945)年末までが2%で、昭和20年末までの累計が22%である。また、1年以内の累計は23%となる。昭和32(1957)年3月以前、すなわち原爆医療法の施行以前の死亡は全体の32%を占め、昭和43(1968)年8月末まで、すなわち原爆特別措置法施行以前の死亡は全体の42%、葬祭料創設以前である昭和44(1969)年3月末までは全体の43%を占めている。

これを実数でみると、8月9日当日死亡が約2万2千人、昭和20(1945)年末までの死亡累計が約3万3千人、原爆医療法の適用を受けることなく亡くなった被爆者は約4万7千人となっている(付表12-1)。

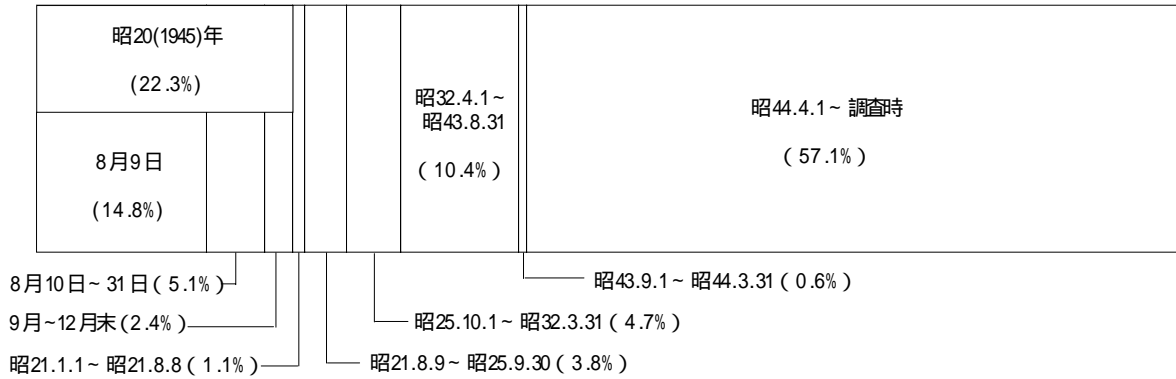
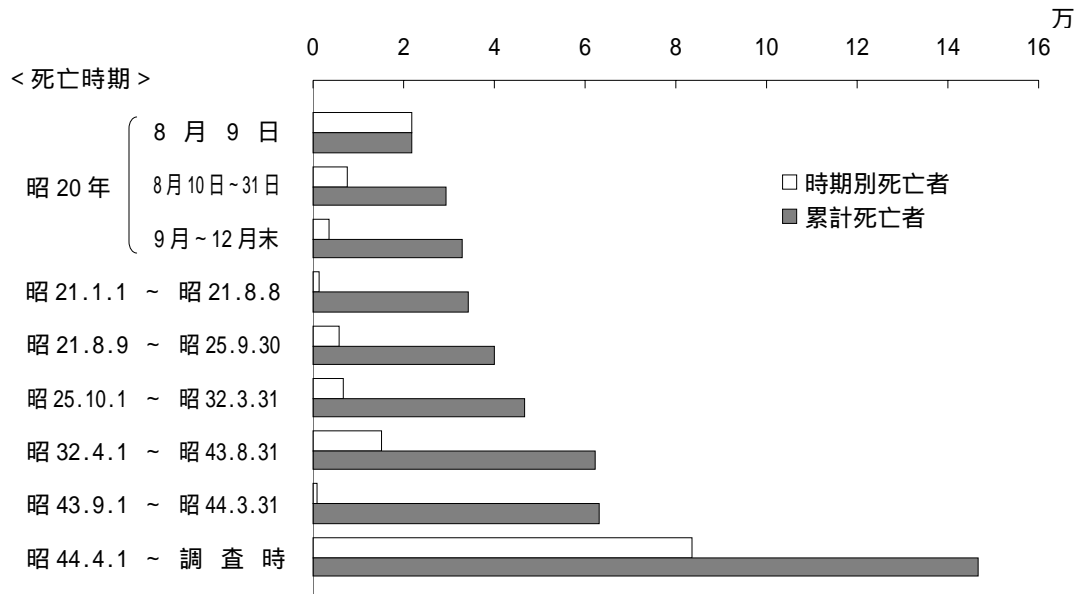
被爆時の居住地域別にみた死亡時期の累積百分率を図 19 に示す。

図 19 被爆時居住地域別にみた死亡時期別累積百分率

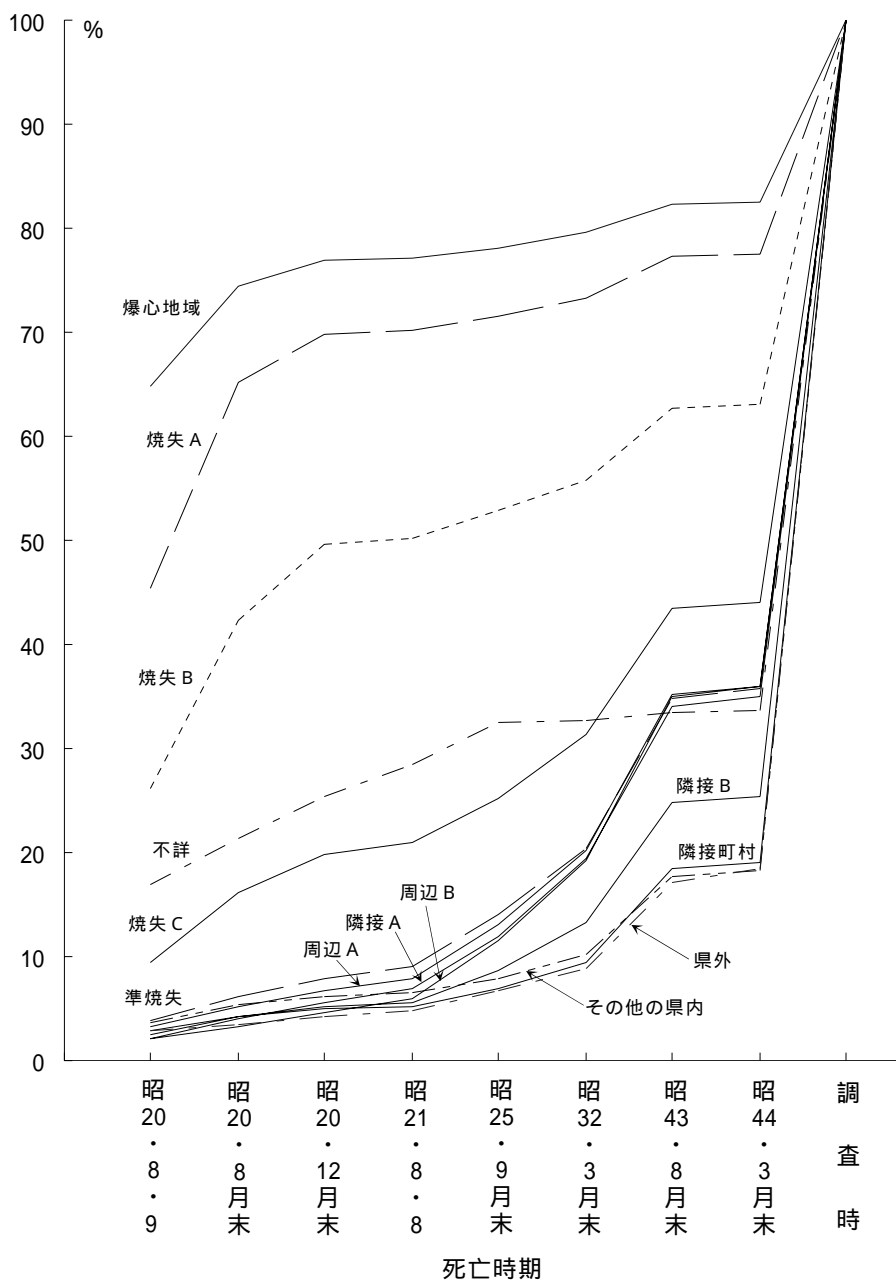

被爆死亡者中の昭和 20 年 8 月 9 日死亡者の割合は、爆心地域 65%、焼失地域 A 45%、焼失地域 B 26%の順で多く、昭和 20(1945)年末では、爆心地域で 77%、焼失地域 A 70%、焼失地域 B 50%、焼失地域 C 20%であり、爆心に近い地域の居住者ほど早期死亡の割合が多い。

次に、被爆状況別にみた死亡時期別の累積百分率を図 20 に示す。

図 20 被爆状況別にみた死亡時期別累積百分率

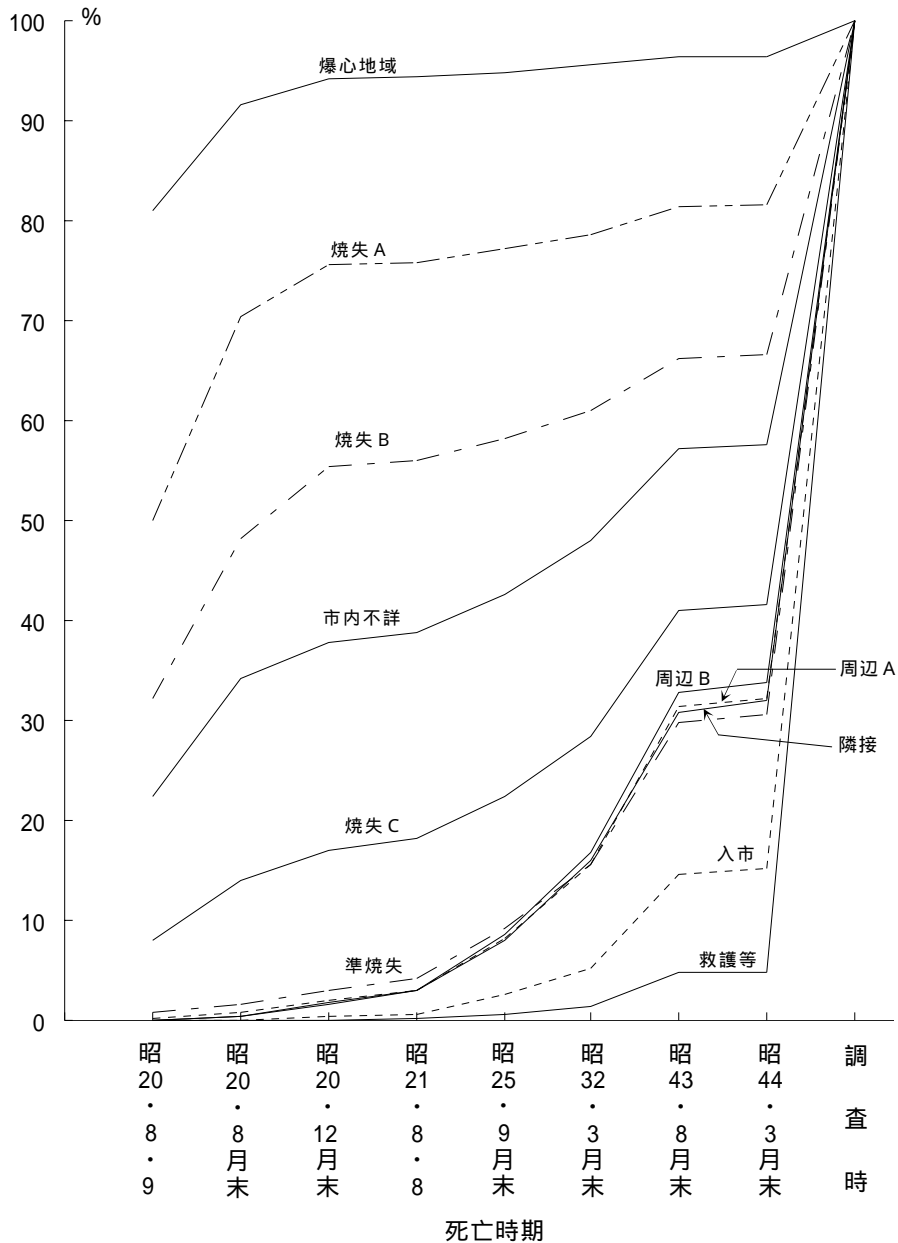

直接被爆の場所が爆心に近いほど早期死亡の割合が多いという傾向は、当然のことながら、前記の居住地域別の場合よりもさらに明瞭である。8月9日の死亡は、爆心地域の直接被爆で81%、焼失地域A50%、焼失地域B32%、焼失地域C8%であり、準焼失地域や市内周辺地域及び隣接地域では1%未満となっている。このことから、市内不詳地域は22%を占めているが、その多くが爆心に近い地域での被爆であると推測できる。

(6) 被爆時居住地域別及び被爆地域別の被爆者数からみた特徴

直接被爆者について、被爆当時の居住地域別及び被爆地域別の人数を、それぞれの地域区別に示す(表6)。また、市内における地域区別に、その地域で被爆した直接被爆者数とその地域に居住した直接被爆者数の比較を図21に示す。

表6 地域区別にみた被爆時居住地地域別及び被爆地域別の直接被爆者数  
(人)

地域区分		居住地地域別			被爆地域別				
		計	男	女	計	男	女		
市内	爆心地帯圏	爆心地域	13,746	6,150	7,563	10,497	4,243	6,244	
		焼失地域 A	16,553	7,661	8,869	22,797	11,498	11,277	
		焼失地域 B	7,587	3,620	3,960	12,216	6,740	5,470	
		焼失地域 C	12,156	5,396	6,751	13,257	6,204	7,046	
		計	50,042	22,827	27,143	58,767	28,685	30,037	
	準焼失地域	市内周辺地域 A	33,978	15,000	18,972	35,667	15,580	20,078	
		市内周辺地域 B	48,472	21,126	27,337	45,234	19,282	25,942	
		計	167,588	74,214	93,272	179,421	81,479	97,862	
		市外	隣接地域 A	3,149	1,353	1,795	4,287	1,774	2,512
			隣接地域 B	4,330	2,194	2,135	-	-	-
隣接町村	1,921		988	933	-	-	-		
その他の県内	2,280		1,326	953	-	-	-		
県外	563		278	285	-	-	-		
計	12,243	6,139	6,101	4,287	1,774	2,512			
居住地地域不詳		8,372	5,080	3,288	-	-	-		
被爆地域不詳		-	-	-	4,495	2,180	2,287		
合計		188,203	85,433	102,661	188,203	85,433	102,661		

「計」欄は性別不詳を含む。

図21 地域区別にみた所在直接被爆者数と居住直接被爆者の比較（市内のみ）

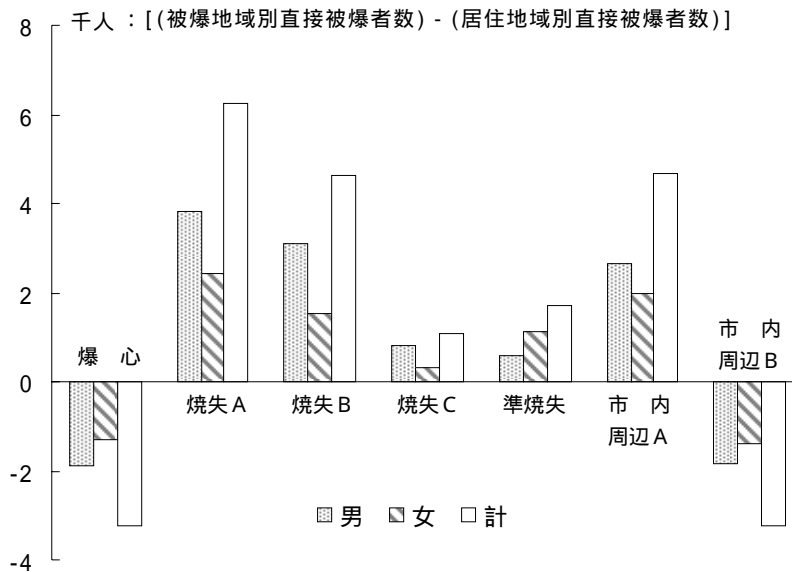

各地域区分間での直接被爆者の流出入の詳細は不明であるが、焼失地域 A、B、市内周辺地域 A で直接被爆した者が、その地域に居住する直接被爆者より多く、また、女性より男性が多い。これは、これらの地域に三菱の大規模工場及び関連工場が多く所在しており、原爆投下時刻が午前 11 時 2 分であったことから、勤務や動員で他地域から多くの者が流入していたと考えられるためである。

被爆者の被爆当時の職業を 31 区分に分類し、その中で被爆者数が多い職業区分を表 7 に示す。

表7 被爆当時の職業区分別被爆者数及び割合（主な区分）

（人、％）

居住地域	総数	不明	主婦	製造業	未就学児	国民学校児童	無職	
被爆者数	244,908	40,162	33,743	32,759	31,096	29,340	13,562	
割合	100.0	16.4	13.8	13.4	12.7	12.0	5.5	
市内	被爆者数	182,926	22,518	27,944	26,747	25,948	24,054	11,075
割合	100.0	12.3	15.3	14.6	14.2	13.1	6.1	
市外	被爆者数	47,332	9,131	5,391	4,292	4,843	5,005	1,101
割合	100.0	19.3	11.4	9.1	10.2	10.6	2.3	

職業不明を除くと、主婦、未就学児、国民学校児童、無職の区分が多く、若年層及び老年層、女性が原爆被爆による被害が大きい傾向と一致している。

その中であって製造業の割合が多いのは特徴的であり、このことから、被爆当時、長崎市に三菱、川南の造船所をはじめ、三菱兵器製作所、三菱製鋼所、三菱電機製作所及びその関連工場が多くあり、軍需工場都市であったことがうかがえる。

また、市内について被爆時居住地域別及び被爆地域別でみた被爆者の被爆時職業別割合を図22に示す。

図22 被爆時居住地域別及び被爆地域別に見た被爆者の主な被爆時職業別割合

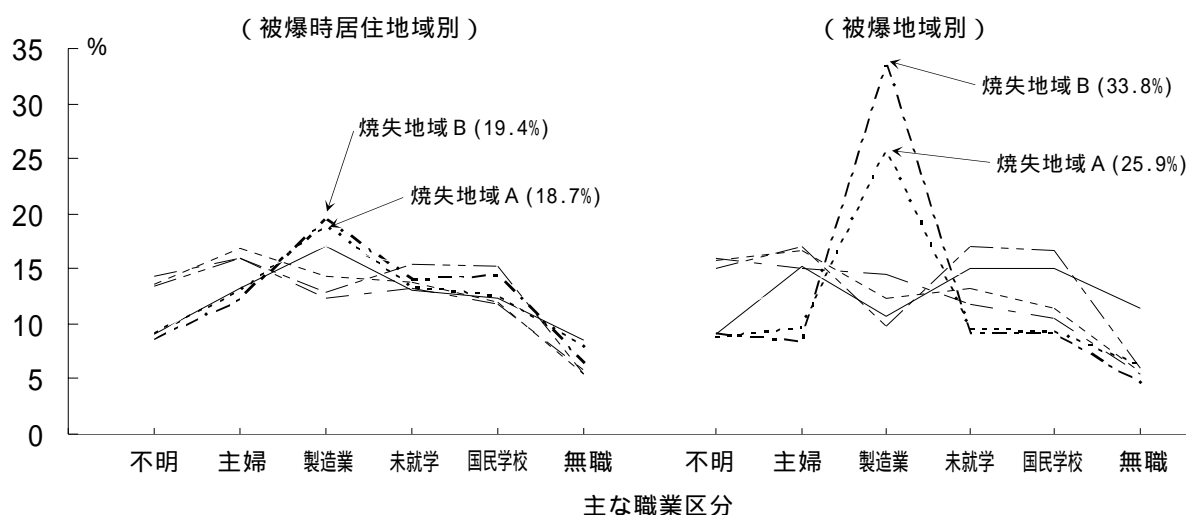

被爆時居住地域別でみた被爆者の主な被爆時職業の割合は、全ての職業区分で20%未満であるのに対し、被爆地域別では、製造業の割合が焼失地域A 26%、焼失地域B 34%と突出している。これは、この地域に三菱兵器製作所、三菱製鋼所、その関連工場が多く所在していたためと推測でき、図21の状況とも一致する。

### (7) 世帯の被害状況

この被爆者動態調査の基本となっている「昭和60年度原子爆弾被爆者実態調査（死没者に関する調査）」及び「復元調査」は世帯単位に調査されたものである。しかし、その後の統合作業に用いた被爆者や死没者のデータなどは被爆者個人に関する情報が中心であり、世帯に関する情報が乏しい資料も多く含まれている。また、今回の調査



に未統合の資料等もあることから、世帯状況の正確な集計解析は望めないが、被爆当時の居住者全員のうち被爆者、死亡者がどの程度に存在するかの傾向をみるため、集計結果を付表 16 - 1 に示す。

なお、今回の集計作業にあたって、個人情報のみでその世帯情報が不明な例については、その個人を世帯主とする 1 人世帯とみなしている。本来の世帯で世帯員 1 人の場合もあるが、その分類が困難であり、その数が約 5 万 6 千件に及ぶため、1 人世帯を除いた数値により世帯の被害状況を観察した。

1 人世帯を除く被爆者世帯は合計 44,415 世帯、世帯員 206,363 人、そのうち被爆者は 188,715 人である。当時の居住地が長崎市内であった世帯のうち爆心地帯圏（おおむね復元調査の範囲）については未調査の部分はあるもののおおむね網羅していると考えられるが、その他の地域の大部分が被爆者の存在する世帯に限られる。特に市外居住者の世帯については、非被爆者が反映されていない場合があり、爆心地帯圏、その他市内及び市外では、世帯調査結果の内容は大きく異なるものである。

そこで、市内世帯に関して、世帯員総員中の被爆者、「昭和 20(1945)年死亡者」の割合を被爆時の居住地域別に示した（図 23）。

図 23 被爆時居住地域別にみた世帯員総数中の被爆者及び「昭和 20(1945)年死亡者」の割合（1 人世帯を除く、市内居住世帯のみ）

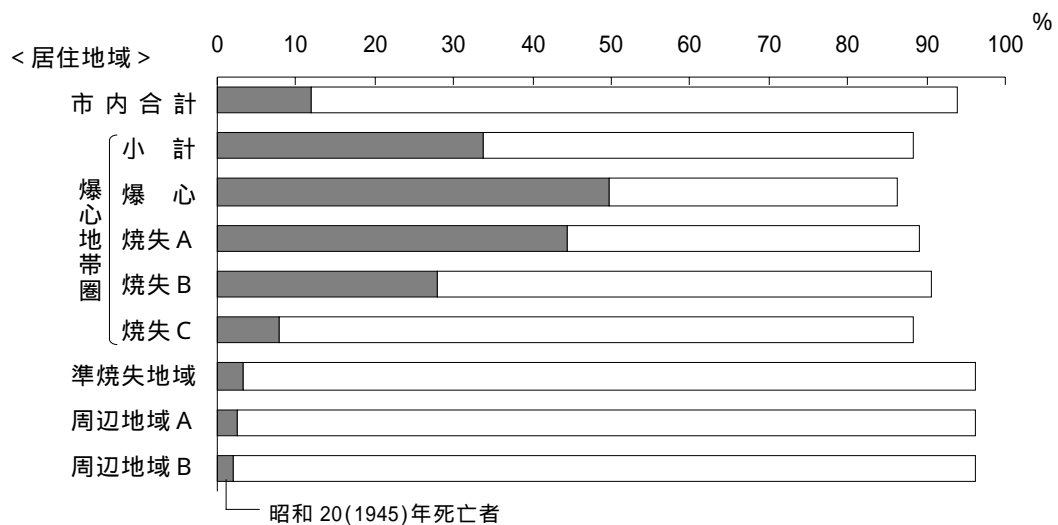

市内居住者合計では世帯員の 94% が被爆している。居住地域別にみると、爆心地帯圏では 86%、焼失地域 A 89%、焼失地域 B 91%、焼失地域 C 88%、準焼失地域、市内周辺地域 A 及び市内周辺地域 B とともに 96% であり、爆心に近い地域はむしろ少ない。これは、爆心に近いほど全滅又はそれに近い世帯が多く、その正確な情報を入手することが基本的に困難であったためであろう。一方、周辺地域では被爆しても直後の死亡者が比較的少なかったために世帯員の被爆情報が多く得られたことや、逆に出征や疎開などによる非被爆者世帯が把握できていない可能性もあるためであろう。

世帯員総数中の「昭和 20(1945)年死亡者」の割合は、市内居住者合計で 12% であ

り、爆心地域で 50%、焼失地域 A 44%、焼失地域 B 28%、焼失地域 C 8% と爆心に近いほど多い。なお、爆心地帯圏全体においては 34% を占める。また、爆心地域では居住者の半数が「昭和 20(1945)年死亡者」となっているが、先に述べたように全滅又はそれに近い世帯の情報が入りしがたいことを考慮すれば、実際はもっと大きい数値になると考えられる。

世帯のうち世帯主が「昭和 20(1945)年死亡者」の割合は、全体で 8%、市内居住で 10% であるが、爆心地域 40%、焼失地域 A 36%、焼失地域 C 26% と、爆心地帯圏では他地域と比較し著しく多い。

世帯員の 1/2 以上、1/3 以上の「昭和 20(1945)年死亡者」があった世帯の割合を図 24 に示す。市内合計ではそれぞれ 11%、15% である。爆心地域では 59%、72% と最も多く、爆心地帯圏合計で 37%、47% を占める。

また、一世帯あたりの「昭和 20(1945)年死亡者」でも、市内合計で 0.6 人であるが、爆心地域 2.5 人、焼失地域 A 2.3 人、焼失地域 B 1.5 人で、爆心地帯圏においては 1.7 人である。

これらのように、原爆による世帯被害も爆心に近い地域ほど極めて大きい（付表 16 - 2 ）。

図 24 被爆時居住地域別にみた世帯員の 1/2 又は 1/3 以上の「昭和 20(1945)年死亡者」のある世帯の割合（1人世帯を除く、市内居住世帯のみ）

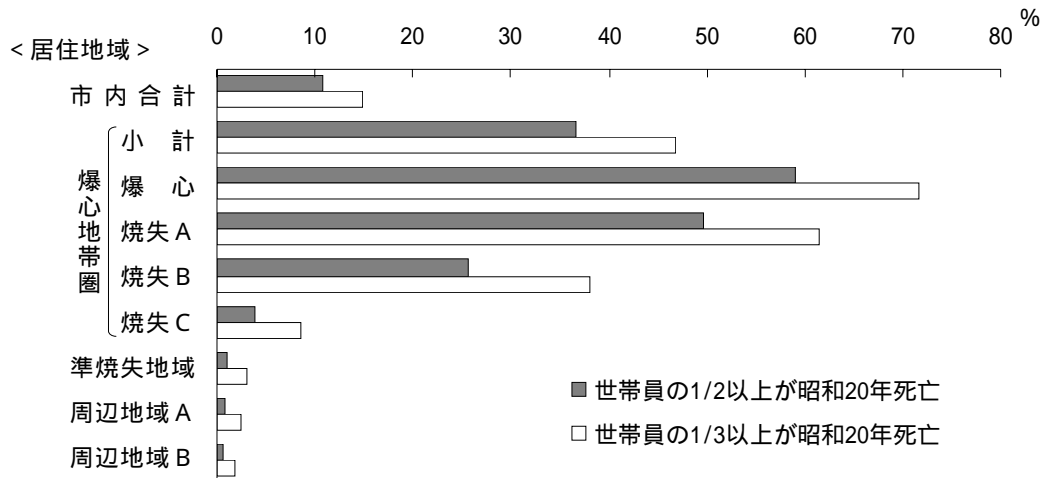

また、世帯被害が特に大きい爆心地帯圏の各町ごとの被爆者数、「昭和 20(1945)年死亡者」数並びに 1人世帯を除く世帯の状況を付表 17 に示す。

同じ居住地域区分であっても、各町ごとに被害状況が異なっている。これは世帯調査の難易度も関係しているであろうが、特に、町によって、町域が広域なため距離で区分しがたい、地形的な違いがあるなどの要因が関係していると考えられる。

このため、各町ごとに被害の実態を把握することは、今後より詳細な調査をするうえで重要な資料になると期待できる。

## 5 総括

これまで長崎市においては、原爆被害の実相を把握し後世に伝えていくため、様々な被災関係資料の収集や被災関係調査を行っている。しかし、被爆後 63 年を経過した今日においてもなお、その実相は明らかではない。

長崎原爆による被害状況として、被爆者や死亡者に関する様々な推計が示されている。日米合同調査団の報告によると死亡者約 3 万 9 千人、「国際連合への要請書」では全体で 27 万～28 万人が直接被爆し、約 7 万人（誤差 ± 1 万人）が昭和 20(1945)年末までに死亡したと推計されている。また、昭和 25(1950)年に発表された長崎市原爆資料保存委員会の報告では、死者 73,884 人、重軽傷者 74,909 人と推計されており、現在長崎市ではこの数値が最も一般的に用いられている。

今回の調査では、昭和 60 年度原子爆弾被爆者実態調査(死没者に関する調査)を基に、復元調査資料、被爆者基本情報及び原爆死没者基本情報などを統合、集計し、被爆者 244,908 人、うち直接被爆者 188,203 人、「昭和 20(1945)年死亡者」32,054 人との結果が得られた。しかし、従来推計値との間に大きな隔たりがあるのが実情である。

前述のとおり、今回の報告までに統合できた資料、調査は本市が保有する資料の一部であり、まだ統合すべき既存資料がある。復元補完用調査については、死没者基本情報のほか、復元調査の対象となった地域については統合されているが、復元調査対象以遠の地域については未統合であり、本市保有の被爆者健康手帳交付申請書についても再精査が必要である。その他、今回反映できなかった既存資料の統合は不可欠であり、併せて未調査資料について、発掘、収集に努め、これら調査を積み重ねていく必要がある。

今回、被害状況についての一定の考察を行ったが、調査の精度を高め、被爆の実相により近づけるよう、今後とも調査を継続していかなければならない。

## 6 その他

この報告書は、国立大学法人長崎大学大学院医歯薬学総合研究科原爆後障害医療研究施設 三根真理子准教授 及び 国立大学法人長崎大学教育学部 全 炳徳教授 の御指導、御援助を得て作成したものである。

# 付 表

## 目 次

付表 1	被爆時居住地域別、被爆者の状況とその割合	
1	総 数	36
2	男	38
3	女	40
付表 2	被爆状況別、被爆者の状況とその割合	
1	総 数	42
2	男	44
3	女	46
付表 3	被爆時居住地域別、被爆状況別被爆者	
1	人 数	48
2	被爆状況別割合	50
付表 4	被爆時居住地域別、被爆状況別被爆死亡者	
1	人 数	52
2	被爆状況別割合	54
付表 5	被爆時居住地域別、被爆状況別昭和 20(1945)年死亡者	
1	人 数	56
2	被爆地域別割合	58
付表 6	被爆時居住地域別、性別、被爆時年齢別被爆者	
1	人 数	60
2	被爆時年齢別割合	62
付表 7	被爆状況別、性別、被爆時年齢別被爆者	
1	人 数	64
2	被爆時年齢別割合	66
3	被爆状況別割合	68
付表 8	被爆時居住地域別、性別、被爆時年齢別被爆死亡者	
1	人 数	70
2	被爆時年齢別割合	72
付表 9	被爆時居住地域別、性別、被爆時年齢別昭和 20(1945)年死亡者	
1	人 数	74
2	被爆時年齢別割合	76

付表10	被爆状況別、性別、被爆時年齢別被爆死亡者	
1	人数	78
2	被爆時年齢別割合	80
付表11	被爆状況別、性別、被爆時年齢別昭和20(1945)年死亡者	
1	人数	82
2	被爆時年齢別割合	84
付表12	被爆時居住地別、死亡時期別被爆死亡者	
1	人数	86
2	死亡時期別割合	88
付表13	被爆状況別、死亡時期別被爆死亡者	
1	人数	90
2	死亡時期別割合	92
付表14	被爆時居住地別、被爆時職業別被爆者数	94
付表15	被爆状況別、被爆時職業別被爆者数	96
付表16	被爆時居住地別、世帯及び世帯員の状況(1人世帯を除く)	
1	人数	98
2	割合及び一世帯あたりの人数	100
付表17	爆心地帯圏内の各町別被爆者及び世帯の状況(1人世帯を除く)	102

付表 1 - 1 被爆時居住地域別、被爆者の状況とその割合（総数）

（人）

居住地域		被爆者数	死亡者		生死不明者	その他	
				昭和20(1945)年死亡者			
市 内	爆心地域帯圏	爆心地域	15,332	12,533	9,623	335	2,464
		焼失地域 A	18,360	14,282	9,971	269	3,809
		焼失地域 B	8,262	5,626	2,789	117	2,519
		焼失地域 C	13,277	7,405	1,458	132	5,740
		計	55,231	39,846	23,841	853	14,532
	準焼失地域	37,414	20,849	1,643	383	16,182	
	市内周辺地域 A	38,083	21,147	1,406	334	16,602	
	市内周辺地域 B	52,198	28,173	1,301	396	23,629	
	計	182,926	110,015	28,191	1,966	70,945	
市 外	県内	隣接地域 A	3,367	1,663	93	59	1,645
		隣接地域 B	17,471	7,958	379	290	9,223
		隣接町村	8,900	4,916	231	96	3,888
		その他の県内	14,748	7,965	484	248	6,535
	県外	2,846	1,519	62	39	1,288	
	計	47,332	24,021	1,249	732	22,579	
居住地域不詳		14,650	12,666	2,614	35	1,949	
合計		244,908	146,702	32,054	2,733	95,473	

性別不詳を含む。

「昭和20(1945)年死亡者」とは、直接被爆者で昭和20(1945)年末までに死亡した者。

(%)

被爆者 総数	死亡者	昭和20(1945) 年死亡者	生死不明者	その他
100.00	81.74	62.76	2.18	16.07
100.00	77.79	54.31	1.47	20.75
100.00	68.09	33.76	1.42	30.49
100.00	55.77	10.98	0.99	43.23
100.00	72.14	43.17	1.54	26.31
100.00	55.73	4.39	1.02	43.25
100.00	55.53	3.69	0.88	43.59
100.00	53.97	2.49	0.76	45.27
100.00	60.14	15.41	1.07	38.78
100.00	49.39	2.76	1.75	48.86
100.00	45.55	2.17	1.66	52.79
100.00	55.24	2.60	1.08	43.69
100.00	54.01	3.28	1.68	44.31
100.00	53.37	2.18	1.37	45.26
100.00	50.75	2.64	1.55	47.70
100.00	86.46	17.84	0.24	13.30
100.00	59.90	13.09	1.12	38.98



付表 1 - 2 被爆時居住地地域別、被爆者の状況とその割合（男）

（人）

居住地地域		被爆者 総数	死亡者		生死不明者	その他	
				昭和20(1945) 年死亡者			
市 内	爆心 地帯 圏	爆心地域	6,962	5,789	3,912	142	1,031
		焼失地域 A	8,582	6,859	4,237	111	1,612
		焼失地域 B	4,009	2,819	1,275	47	1,143
		焼失地域 C	6,033	3,723	812	56	2,254
		計	25,586	19,190	10,236	356	6,040
	準焼失地域	16,844	10,328	968	189	6,327	
	市内周辺地域 A	16,886	10,195	850	157	6,534	
	市内周辺地域 B	23,332	13,745	778	183	9,404	
	計	82,648	53,458	12,832	885	28,305	
	市 外	県 内	隣接地域 A	1,484	785	52	34
隣接地域 B			7,633	3,903	227	126	3,604
隣接町村			4,533	2,929	127	54	1,550
その他の県内			7,271	4,678	303	171	2,422
県外		1,646	970	34	28	648	
計	22,567	13,265	743	413	8,889		
居住地不詳		8,702	7,879	1,756	22	801	
合計		113,917	74,602	15,331	1,320	37,995	

「昭和20(1945)年死亡者」とは、直接被爆者で昭和20(1945)年末までに死亡した者。

(%)

被爆者 総数	死亡者			
		昭和20(1945) 年死亡者	生死不明者	その他
100.00	83.15	56.19	2.04	14.81
100.00	79.92	49.37	1.29	18.78
100.00	70.32	31.80	1.17	28.51
100.00	61.71	13.46	0.93	37.36
100.00	75.00	40.01	1.39	23.61
100.00	61.32	5.75	1.12	37.56
100.00	60.38	5.03	0.93	38.69
100.00	58.91	3.33	0.78	40.31
100.00	64.68	15.53	1.07	34.25
100.00	52.90	3.50	2.29	44.81
100.00	51.13	2.97	1.65	47.22
100.00	64.62	2.80	1.19	34.19
100.00	64.34	4.17	2.35	33.31
100.00	58.93	2.07	1.70	39.37
100.00	58.78	3.29	1.83	39.39
100.00	90.54	20.18	0.25	9.20
100.00	65.49	13.46	1.16	33.35

付表 1 - 3 被爆時居住地地域別、被爆者の状況とその割合（女）

（人）

居住地地域		被爆者数 被 爆 者 数	死亡者		生死不明者	その他	
				昭和20(1945) 年死亡者			
市 内	爆心地域帯圏	爆心地域	8,336	6,744	5,711	166	1,426
		焼失地域 A	9,754	7,423	5,734	144	2,187
		焼失地域 B	4,244	2,807	1,514	66	1,371
		焼失地域 C	7,234	3,682	646	72	3,480
		計	29,568	20,656	13,605	448	8,464
	準焼失地域	20,563	10,521	675	194	9,848	
	市内周辺地域 A	21,176	10,952	556	176	10,048	
	市内周辺地域 B	28,855	14,428	523	212	14,215	
	計	100,162	56,557	15,359	1,030	42,575	
市 外	県 内	隣接地域 A	1,882	878	41	25	979
		隣接地域 B	9,833	4,055	152	164	5,614
		隣接町村	4,360	1,987	104	42	2,331
		その他の県内	7,463	3,287	181	77	4,099
	県 外	1,200	549	28	11	640	
計	24,738	10,756	506	319	13,663		
居住地地域不詳		5,932	4,787	858	13	1,132	
合計		130,832	72,100	16,723	1,362	57,370	

「昭和20(1945)年死亡者」とは、直接被爆者で昭和20(1945)年末までに死亡した者。

(%)

被爆者 総数	死亡者			
		昭和20(1945) 年死亡者	生死不明者	その他
100.00	80.90	68.51	1.99	17.11
100.00	76.10	58.79	1.48	22.42
100.00	66.14	35.67	1.56	32.30
100.00	50.90	8.93	1.00	48.11
100.00	69.86	46.01	1.52	28.63
100.00	51.16	3.28	0.94	47.89
100.00	51.72	2.63	0.83	47.45
100.00	50.00	1.81	0.73	49.26
100.00	56.47	15.33	1.03	42.51
100.00	46.65	2.18	1.33	52.02
100.00	41.24	1.55	1.67	57.09
100.00	45.57	2.39	0.96	53.46
100.00	44.04	2.43	1.03	54.92
100.00	45.75	2.33	0.92	53.33
100.00	43.48	2.05	1.29	55.23
100.00	80.70	14.46	0.22	19.08
100.00	55.11	12.78	1.04	43.85

付表 2 - 1 被爆状況別、被爆者の状況とその割合（総数）

（人）

被爆状況	被爆者数	死亡者		生死不明者	その他		
			昭和20(1945)年死亡者				
直接被爆	爆心地域	10,497	9,925	9,340	190	382	
	爆心 地帯 圏	焼失地域 A	22,797	18,804	14,195	250	3,743
		焼失地域 B	12,216	9,041	5,002	131	3,044
		焼失地域 C	13,257	7,565	1,293	107	5,585
		計	58,767	45,335	29,830	678	12,754
	準焼失地域	35,667	20,152	610	301	15,214	
	市内周辺地域 A	39,753	22,842	434	283	16,628	
	市内周辺地域 B	45,234	24,421	387	273	20,540	
	隣接地域	4,287	2,289	42	52	1,946	
	不詳	4,495	1,982	751	372	2,141	
計	188,203	117,021	32,054	1,959	69,223		
その他被爆	入市	38,536	22,314	0	417	15,805	
	救護等	14,392	5,780	0	165	8,447	
	計	52,928	28,094	0	582	24,252	
被爆区分不詳	3,777	1,587	0	192	1,998		
合計	244,908	146,702	32,054	2,733	95,473		

性別不詳を含む。

「昭和20(1945)年死亡者」とは、直接被爆者で昭和20(1945)年未までに死亡した者。

(%)

被爆者 総数	死亡者			
		昭和20(1945) 年死亡者	生死不明者	その他
100.00	94.55	88.98	1.81	3.64
100.00	82.48	62.27	1.10	16.42
100.00	74.01	40.95	1.07	24.92
100.00	57.06	9.75	0.81	42.13
100.00	77.14	50.76	1.15	21.70
100.00	56.50	1.71	0.84	42.66
100.00	57.46	1.09	0.71	41.83
100.00	53.99	0.86	0.60	45.41
100.00	53.39	0.98	1.21	45.39
100.00	44.09	16.71	8.28	47.63
100.00	62.18	17.03	1.04	36.78
100.00	57.90	0.00	1.08	41.01
100.00	40.16	0.00	1.15	58.69
100.00	53.08	0.00	1.10	45.82
100.00	42.02	0.00	5.08	52.90
100.00	59.90	13.09	1.12	38.98

付表 2 - 2 被爆状況別、被爆者の状況とその割合（男）

（人）

被爆状況	被爆者数	死亡者		生死不明者	その他		
			昭和20(1945)年死亡者				
直接被爆	爆心地域	4,243	4,023	3,672	74	146	
	爆心地域圏	焼失地域 A	11,498	9,852	6,911	105	1,541
		焼失地域 B	6,740	5,389	2,917	54	1,297
		焼失地域 C	6,204	3,938	712	48	2,218
		計	28,685	23,202	14,212	281	5,202
	準焼失地域	15,580	9,713	316	129	5,738	
	市内周辺地域 A	17,932	11,554	235	142	6,236	
	市内周辺地域 B	19,282	11,018	184	112	8,152	
	隣接地域	1,774	1,011	21	26	737	
	不詳	2,180	1,021	363	184	975	
計	85,433	57,519	15,331	874	27,040		
その他被爆	入市	21,564	14,142	0	268	7,154	
	救護等	5,176	2,157	0	73	2,946	
	計	26,740	16,299	0	341	10,100	
被爆区分不詳	1,744	784	0	105	855		
合計	113,917	74,602	15,331	1,320	37,995		

「昭和20(1945)年死亡者」とは、直接被爆者で昭和20(1945)年末までに死亡した者。

(%)

被爆者 総数	死亡者			
		昭和20(1945) 年死亡者	生死不明者	その他
100.00	94.81	86.54	1.74	3.44
100.00	85.68	60.11	0.91	13.40
100.00	79.96	43.28	0.80	19.24
100.00	63.48	11.48	0.77	35.75
100.00	80.89	49.55	0.98	18.13
100.00	62.34	2.03	0.83	36.83
100.00	64.43	1.31	0.79	34.78
100.00	57.14	0.95	0.58	42.28
100.00	56.99	1.18	1.47	41.54
100.00	46.83	16.65	8.44	44.72
100.00	67.33	17.95	1.02	31.65
100.00	65.58	0.00	1.24	33.18
100.00	41.67	0.00	1.41	56.92
100.00	60.95	0.00	1.28	37.77
100.00	44.95	0.00	6.02	49.03
100.00	65.49	13.46	1.16	33.35



付表 2 - 3 被爆状況別、被爆者の状況とその割合（女）

（人）

被爆状況	被爆者数	死亡者		生死不明者	その他		
			昭和20(1945)年死亡者				
直接被爆	爆心地域	6,244	5,902	5,668	106	236	
	爆心地域圏	焼失地域 A	11,277	8,952	7,284	136	2,189
		焼失地域 B	5,470	3,652	2,085	73	1,745
		焼失地域 C	7,046	3,627	581	59	3,360
		計	30,037	22,133	15,618	374	7,530
	準焼失地域	20,078	10,439	294	172	9,467	
	市内周辺地域 A	21,805	11,288	199	140	10,377	
	市内周辺地域 B	25,942	13,403	203	161	12,378	
	隣接地域	2,512	1,278	21	26	1,208	
	不詳	2,287	961	388	162	1,164	
計	102,661	59,502	16,723	1,035	42,124		
その他被爆	入市	16,949	8,172	0	149	8,628	
	救護等	9,204	3,623	0	92	5,489	
	計	26,153	11,795	0	241	14,117	
被爆区分不詳	2,018	803	0	86	1,129		
合計	130,832	72,100	16,723	1,362	57,370		

「昭和20(1945)年死亡者」とは、直接被爆者で昭和20(1945)年末までに死亡した者。

(%)

被爆者 総数	死亡者			
		昭和20(1945) 年死亡者	生死不明者	その他
100.00	94.52	90.78	1.70	3.78
100.00	79.38	64.59	1.21	19.41
100.00	66.76	38.12	1.33	31.90
100.00	51.48	8.25	0.84	47.69
100.00	73.69	52.00	1.25	25.07
100.00	51.99	1.46	0.86	47.15
100.00	51.77	0.91	0.64	47.59
100.00	51.67	0.78	0.62	47.71
100.00	50.88	0.84	1.04	48.09
100.00	42.02	16.97	7.08	50.90
100.00	57.96	16.29	1.01	41.03
100.00	48.22	0.00	0.88	50.91
100.00	39.36	0.00	1.00	59.64
100.00	45.10	0.00	0.92	53.98
100.00	39.79	0.00	4.26	55.95
100.00	55.11	12.78	1.04	43.85

付表 3 - 1 被爆時居住地域別、被爆状況別被爆者数

居住地域		被爆者 総数	被 接					
			直 接					
			爆 心 地 帯 圏					
			爆 心	焼失 A	焼失 B	焼失 C	計	
市 内	爆 心 地 帯 圏	爆 心 地 域	15,332	8,874	1,538	875	388	11,675
		焼 失 地 域 A	18,360	321	12,845	1,111	476	14,753
		焼 失 地 域 B	8,262	92	845	5,620	379	6,936
		焼 失 地 域 C	13,277	82	815	615	9,064	10,576
		計	55,231	9,369	16,043	8,221	10,307	43,940
	準 焼 失 地 域	37,414	257	1,207	758	837	3,059	
	市 内 周 辺 地 域 A	38,083	233	1,140	806	626	2,805	
	市 内 周 辺 地 域 B	52,198	213	970	707	514	2,404	
	計	182,926	10,072	19,360	10,492	12,284	52,208	
	市 外	県 内	隣 接 地 域 A	3,367	16	70	35	59
隣 接 地 域 B			17,471	73	397	296	199	965
隣 接 町 村			8,900	52	235	158	107	552
そ の 他 の 県 内			14,748	61	470	313	177	1,021
県 外		2,846	22	58	34	34	148	
計	47,332	224	1,230	836	576	2,866		
居住地域不詳		14,650	201	2,207	888	397	3,693	
合 計		244,908	10,497	22,797	12,216	13,257	58,767	

(人)

爆 状 況									
被 爆						そ の 他 被 爆			被爆区分 不 詳
準焼失	周辺 A	周辺 B	隣 接	不 詳	計	入 市	救護等	計	
631	759	265	98	318	13,746	1,506	35	1,541	45
595	681	248	79	197	16,553	1,685	41	1,726	81
199	219	118	40	75	7,587	617	16	633	42
716	511	194	53	106	12,156	1,003	20	1,023	98
2,141	2,170	825	270	696	50,042	4,811	112	4,923	266
26,949	2,613	754	159	444	33,978	3,018	114	3,132	304
2,160	28,339	1,197	147	448	35,096	2,586	110	2,696	291
1,814	3,488	40,204	117	445	48,472	3,140	105	3,245	481
33,064	36,610	42,980	693	2,033	167,588	13,555	441	13,996	1,342
87	134	43	2,583	122	3,149	174	22	196	22
369	560	201	789	1,446	4,330	5,421	7,340	12,761	380
407	461	391	20	90	1,921	5,945	923	6,868	111
422	378	254	74	131	2,280	7,922	4,284	12,206	262
103	103	144	10	55	563	2,118	144	2,262	21
1,388	1,636	1,033	3,476	1,844	12,243	21,580	12,713	34,293	796
1,215	1,507	1,221	118	618	8,372	3,401	1,238	4,639	1,639
35,667	39,753	45,234	4,287	4,495	188,203	38,536	14,392	52,928	3,777

付表 3 - 2 被爆時居住地域別、被爆状況別被爆者（被爆状況別割合）

居 住 地 域		被爆者 総 数	被 接					
			直 接					
			爆 心 地 帯 圏					
			爆 心	焼失 A	焼失 B	焼失 C	計	
市 内	爆 心 地 帯 圏	爆 心 地 域	100.00	57.88	10.03	5.71	2.53	76.15
		焼 失 地 域 A	100.00	1.75	69.96	6.05	2.59	80.35
		焼 失 地 域 B	100.00	1.11	10.23	68.02	4.59	83.95
		焼 失 地 域 C	100.00	0.62	6.14	4.63	68.27	79.66
		計	100.00	16.96	29.05	14.88	18.66	79.56
	準 焼 失 地 域	100.00	0.69	3.23	2.03	2.24	8.18	
	市 内 周 辺 地 域 A	100.00	0.61	2.99	2.12	1.64	7.37	
	市 内 周 辺 地 域 B	100.00	0.41	1.86	1.35	0.98	4.61	
	計	100.00	5.51	10.58	5.74	6.72	28.54	
	市 外	県 内	隣 接 地 域 A	100.00	0.48	2.08	1.04	1.75
隣 接 地 域 B			100.00	0.42	2.27	1.69	1.14	5.52
隣 接 町 村			100.00	0.58	2.64	1.78	1.20	6.20
そ の 他 の 県 内			100.00	0.41	3.19	2.12	1.20	6.92
県 外		100.00	0.77	2.04	1.19	1.19	5.20	
計		100.00	0.47	2.60	1.77	1.22	6.06	
居 住 地 域 不 詳		100.00	1.37	15.06	6.06	2.71	25.21	
合 計		100.00	4.29	9.31	4.99	5.41	24.00	

(%)

爆 状 況									
被 爆						そ の 他 被 爆			被爆区分 不 詳
準焼失	周辺 A	周辺 B	隣 接	不 詳	計	入 市	救護等	計	
4.12	4.95	1.73	0.64	2.07	89.66	9.82	0.23	10.05	0.29
3.24	3.71	1.35	0.43	1.07	90.16	9.18	0.22	9.40	0.44
2.41	2.65	1.43	0.48	0.91	91.83	7.47	0.19	7.66	0.51
5.39	3.85	1.46	0.40	0.80	91.56	7.55	0.15	7.71	0.74
3.88	3.93	1.49	0.49	1.26	90.60	8.71	0.20	8.91	0.48
72.03	6.98	2.02	0.42	1.19	90.82	8.07	0.30	8.37	0.81
5.67	74.41	3.14	0.39	1.18	92.16	6.79	0.29	7.08	0.76
3.48	6.68	77.02	0.22	0.85	92.86	6.02	0.20	6.22	0.92
18.08	20.01	23.50	0.38	1.11	91.62	7.41	0.24	7.65	0.73
2.58	3.98	1.28	76.72	3.62	93.53	5.17	0.65	5.82	0.65
2.11	3.21	1.15	4.52	8.28	24.78	31.03	42.01	73.04	2.18
4.57	5.18	4.39	0.22	1.01	21.58	66.80	10.37	77.17	1.25
2.86	2.56	1.72	0.50	0.89	15.46	53.72	29.05	82.76	1.78
3.62	3.62	5.06	0.35	1.93	19.78	74.42	5.06	79.48	0.74
2.93	3.46	2.18	7.34	3.90	25.87	45.59	26.86	72.45	1.68
8.29	10.29	8.33	0.81	4.22	57.15	23.22	8.45	31.67	11.19
14.56	16.23	18.47	1.75	1.84	76.85	15.73	5.88	21.61	1.54

付表 4 - 1 被爆時居住地域別、被爆状況別被爆死亡者数

居 住 地 域		被 爆 死 亡 者 総 数	被					
			直 接					
			爆 心 地 帯 圏					
			爆 心	焼失 A	焼失 B	焼失 C	計	
市 内	爆 心 地 帯 圏	爆 心 地 域	12,533	8,444	1,195	706	236	10,581
		焼 失 地 域 A	14,282	289	10,954	842	303	12,388
		焼 失 地 域 B	5,626	84	622	4,014	226	4,946
		焼 失 地 域 C	7,405	74	541	462	4,874	5,951
		計	39,846	8,891	13,312	6,024	5,639	33,866
	準 焼 失 地 域	20,849	229	890	542	517	2,178	
	市 内 周 辺 地 域 A	21,147	215	845	555	388	2,003	
	市 内 周 辺 地 域 B	28,173	193	712	493	349	1,747	
	計	110,015	9,528	15,759	7,614	6,893	39,794	
	市 外	県 内	隣 接 地 域 A	1,663	14	49	29	31
隣 接 地 域 B			7,958	66	289	205	111	671
隣 接 町 村			4,916	48	172	106	65	391
そ の 他 の 県 内			7,965	53	344	224	107	728
県 外		1,519	21	49	21	19	110	
計	24,021	202	903	585	333	2,023		
居 住 地 域 不 詳		12,666	195	2,142	842	339	3,518	
合 計		146,702	9,925	18,804	9,041	7,565	45,335	

(人)

爆 状 況									
被 爆						そ の 他 被 爆			被爆区分 不 詳
準焼失	周辺 A	周辺 B	隣 接	不 詳	計	入 市	救護等	計	
363	451	149	60	145	11,749	761	14	775	9
351	402	142	39	91	13,413	851	11	862	7
115	125	61	22	35	5,304	311	6	317	5
418	311	110	27	29	6,846	543	5	548	11
1,247	1,289	462	148	300	37,312	2,466	36	2,502	32
14,789	1,641	461	101	97	19,267	1,538	37	1,575	7
1,281	15,574	686	88	106	19,738	1,363	37	1,400	9
1,092	2,153	21,279	73	103	26,447	1,672	33	1,705	21
18,409	20,657	22,888	410	606	102,764	7,039	143	7,182	69
51	77	30	1,240	26	1,547	106	9	115	1
201	335	134	480	654	2,475	3,279	2,191	5,470	13
213	235	189	9	52	1,089	3,420	407	3,827	0
213	223	135	51	71	1,421	4,586	1,952	6,538	6
56	58	64	7	25	320	1,153	44	1,197	2
734	928	552	1,787	828	6,852	12,544	4,603	17,147	22
1,009	1,257	981	92	548	7,405	2,731	1,034	3,765	1,496
20,152	22,842	24,421	2,289	1,982	117,021	22,314	5,780	28,094	1,587



付表 4 - 2 被爆時居住地域別、被爆状況別被爆死亡者（被爆状況別割合）

居 住 地 域		被 爆 死 亡 者 総 数	被 接					
			直 接					
			爆 心 地 帯 圏					
			爆 心	焼失 A	焼失 B	焼失 C	計	
市 内	爆 心 地 帯 圏	爆 心 地 域	100.00	67.37	9.53	5.63	1.88	84.43
		焼 失 地 域 A	100.00	2.02	76.70	5.90	2.12	86.74
		焼 失 地 域 B	100.00	1.49	11.06	71.35	4.02	87.91
		焼 失 地 域 C	100.00	1.00	7.31	6.24	65.82	80.36
		計	100.00	22.31	33.41	15.12	14.15	84.99
	準 焼 失 地 域	市 内 周 辺 地 域 A	100.00	1.10	4.27	2.60	2.48	10.45
		市 内 周 辺 地 域 B	100.00	0.69	2.53	1.75	1.24	6.20
		計	100.00	8.66	14.32	6.92	6.27	36.17
		市 外	100.00	0.84	2.95	1.74	1.86	7.40
	市 外	県 内	隣 接 地 域 A	100.00	0.84	2.95	1.74	1.86
隣 接 地 域 B			100.00	0.83	3.63	2.58	1.39	8.43
隣 接 町 村			100.00	0.98	3.50	2.16	1.32	7.95
そ の 他 の 県 内			100.00	0.67	4.32	2.81	1.34	9.14
県 外		100.00	1.38	3.23	1.38	1.25	7.24	
計	100.00	0.84	3.76	2.44	1.39	8.42		
居 住 地 域 不 詳		100.00	1.54	16.91	6.65	2.68	27.78	
合 計		100.00	6.77	12.82	6.16	5.16	30.90	

(%)

爆 状 況									
被 爆						そ の 他 被 爆			被爆区分 不 詳
準焼失	周辺 A	周辺 B	隣 接	不 詳	計	入 市	救護等	計	
2.90	3.60	1.19	0.48	1.16	93.74	6.07	0.11	6.18	0.07
2.46	2.81	0.99	0.27	0.64	93.92	5.96	0.08	6.04	0.05
2.04	2.22	1.08	0.39	0.62	94.28	5.53	0.11	5.63	0.09
5.64	4.20	1.49	0.36	0.39	92.45	7.33	0.07	7.40	0.15
3.13	3.23	1.16	0.37	0.75	93.64	6.19	0.09	6.28	0.08
70.93	7.87	2.21	0.48	0.47	92.41	7.38	0.18	7.55	0.03
6.06	73.65	3.24	0.42	0.50	93.34	6.45	0.17	6.62	0.04
3.88	7.64	75.53	0.26	0.37	93.87	5.93	0.12	6.05	0.07
16.73	18.78	20.80	0.37	0.55	93.41	6.40	0.13	6.53	0.06
3.07	4.63	1.80	74.56	1.56	93.02	6.37	0.54	6.92	0.06
2.53	4.21	1.68	6.03	8.22	31.10	41.20	27.53	68.74	0.16
4.33	4.78	3.84	0.18	1.06	22.15	69.57	8.28	77.85	0.00
2.67	2.80	1.69	0.64	0.89	17.84	57.58	24.51	82.08	0.08
3.69	3.82	4.21	0.46	1.65	21.07	75.91	2.90	78.80	0.13
3.06	3.86	2.30	7.44	3.45	28.53	52.22	19.16	71.38	0.09
7.97	9.92	7.75	0.73	4.33	58.46	21.56	8.16	29.73	11.81
13.74	15.57	16.65	1.56	1.35	79.77	15.21	3.94	19.15	1.08

付表 5 - 1 被爆時居住地域別、被爆状況別昭和20(1945)年死亡者数

居住地域		昭和20 (1945)年 死亡者	直 接					
			爆 心 地 帯 圏					
			爆 心	焼失 A	焼失 B	焼失 C	計	
市 内	爆 心 地 帯 圏	爆 心 地 域	9,623	8,075	825	493	57	9,450
		焼 失 地 域 A	9,971	273	9,000	504	78	9,855
		焼 失 地 域 B	2,789	77	387	2,236	45	2,745
		焼 失 地 域 C	1,458	60	295	203	864	1,422
		計	23,841	8,485	10,507	3,436	1,044	23,472
	準 焼 失 地 域	1,643	201	543	260	82	1,086	
	市 内 周 辺 地 域 A	1,406	187	521	270	46	1,024	
	市 内 周 辺 地 域 B	1,301	157	417	245	45	864	
	計	28,191	9,030	11,988	4,211	1,217	26,446	
	市 外	県 内	隣 接 地 域 A	93	13	32	14	2
隣 接 地 域 B			379	52	167	95	12	326
隣 接 町 村			231	37	98	58	9	202
そ の 他 の 県 内			484	39	232	135	20	426
県 外		62	18	30	6	2	56	
計	1,249	159	559	308	45	1,071		
居住地域不詳		2,614	151	1,648	483	31	2,313	
合 計		32,054	9,340	14,195	5,002	1,293	29,830	

「昭和20(1945)年死亡者」とは、直接被爆者で昭和20(1945)年末までに死亡した者。

(人)

被 爆				
準焼失	周辺 A	周辺 B	隣 接	不 詳
19	20	8	2	124
19	21	4	1	71
8	7	2	0	27
17	4	2	0	13
63	52	16	3	235
489	20	6	2	40
14	311	12	0	45
17	28	347	1	44
583	411	381	6	364
0	2	0	29	1
3	6	2	7	35
5	5	2	0	17
3	4	0	0	51
1	0	2	0	3
12	17	6	36	107
15	6	0	0	280
610	434	387	42	751

付表 5 - 2 被爆時居住地域別、被爆状況別昭和20(1945)年死亡者（被爆地域別割合）

居住地域		昭和20 (1945)年 死亡者	直 接							
			爆 心 地 帯 圏							
			爆 心	焼失 A	焼失 B	焼失 C	計			
市 内	爆 心 地 帯 圏	爆 心 地 域	100.00	83.91	8.57	5.12	0.59	98.20		
		焼 失 地 域 A	100.00	2.74	90.26	5.05	0.78	98.84		
		焼 失 地 域 B	100.00	2.76	13.88	80.17	1.61	98.42		
		焼 失 地 域 C	100.00	4.12	20.23	13.92	59.26	97.53		
		計	100.00	35.59	44.07	14.41	4.38	98.45		
	準 焼 失 地 域	市 内 周 辺 地 域 A	100.00	12.23	33.05	15.82	4.99	66.10		
		市 内 周 辺 地 域 B	100.00	12.07	32.05	18.83	3.46	66.41		
		計	100.00	32.03	42.52	14.94	4.32	93.81		
		市 外	県 内	隣 接 地 域 A	100.00	13.98	34.41	15.05	2.15	65.59
				隣 接 地 域 B	100.00	13.72	44.06	25.07	3.17	86.02
隣 接 町 村	100.00			16.02	42.42	25.11	3.90	87.45		
そ の 他 の 県 内	100.00			8.06	47.93	27.89	4.13	88.02		
県 外	100.00		29.03	48.39	9.68	3.23	90.32			
計	100.00	12.73	44.76	24.66	3.60	85.75				
居住地域不詳		100.00	5.78	63.05	18.48	1.19	88.49			
合 計		100.00	29.14	44.28	15.60	4.03	93.06			

「昭和20(1945)年死亡者」とは、直接被爆者で昭和20(1945)年末までに死亡した者。

(%)

被 爆				
準焼失	周辺 A	周辺 B	隣 接	不 詳
0.20	0.21	0.08	0.02	1.29
0.19	0.21	0.04	0.01	0.71
0.29	0.25	0.07	0.00	0.97
1.17	0.27	0.14	0.00	0.89
0.26	0.22	0.07	0.01	0.99
29.76	1.22	0.37	0.12	2.43
1.00	22.12	0.85	0.00	3.20
1.31	2.15	26.67	0.08	3.38
2.07	1.46	1.35	0.02	1.29
0.00	2.15	0.00	31.18	1.08
0.79	1.58	0.53	1.85	9.23
2.16	2.16	0.87	0.00	7.36
0.62	0.83	0.00	0.00	10.54
1.61	0.00	3.23	0.00	4.84
0.96	1.36	0.48	2.88	8.57
0.57	0.23	0.00	0.00	10.71
1.90	1.35	1.21	0.13	2.34

付表 6 - 1 被爆時居住地地域別、性別、被爆時年齢別被爆者数

性別・被爆時年齢		被爆者 総数	居 住 地						準焼失
			市 内					計	
			爆 心 地 帯 圏						
			爆 心	焼失 A	焼失 B	焼失 C	計		
総 数	合 計	244,908	15,332	18,360	8,262	13,277	55,231	37,414	
	胎 児	2,883	55	88	61	167	371	501	
	0 ~ 9 歳	49,684	3,104	3,776	1,790	3,056	11,726	7,861	
	10 ~ 19	65,486	3,929	4,928	2,428	3,366	14,651	9,225	
	20 ~ 29	36,584	2,183	2,754	1,136	1,938	8,011	5,509	
	30 ~ 39	29,970	1,795	2,105	904	1,577	6,381	4,547	
	40 ~ 49	27,194	1,632	1,847	796	1,416	5,691	4,455	
	50 ~ 59	16,249	1,100	1,247	508	867	3,722	2,839	
	60 ~ 69	7,486	629	696	291	424	2,040	1,162	
	70 ~ 79	2,561	229	238	91	147	705	367	
	80 ~	431	32	41	19	32	124	66	
不 詳	6,380	644	640	238	287	1,809	882		
男	合 計	113,917	6,962	8,582	4,009	6,033	25,586	16,844	
	胎 児	1,452	24	47	29	88	188	243	
	0 ~ 9 歳	24,572	1,515	1,891	909	1,465	5,780	3,904	
	10 ~ 19	33,053	1,988	2,494	1,350	1,613	7,445	4,430	
	20 ~ 29	11,693	703	1,005	388	641	2,737	1,663	
	30 ~ 39	12,880	761	927	404	673	2,765	1,937	
	40 ~ 49	13,873	764	893	414	689	2,760	2,139	
	50 ~ 59	8,582	541	627	243	474	1,885	1,435	
	60 ~ 69	3,589	286	313	129	186	914	545	
	70 ~ 79	998	81	92	32	55	260	138	
	80 ~	128	4	11	9	11	35	16	
不 詳	3,097	295	282	102	138	817	394		
女	合 計	130,832	8,336	9,754	4,244	7,234	29,568	20,563	
	胎 児	1,430	31	41	32	79	183	258	
	0 ~ 9 歳	25,104	1,588	1,885	881	1,591	5,945	3,956	
	10 ~ 19	32,410	1,940	2,432	1,075	1,753	7,200	4,792	
	20 ~ 29	24,884	1,480	1,749	748	1,296	5,273	3,846	
	30 ~ 39	17,084	1,034	1,178	500	904	3,616	2,609	
	40 ~ 49	13,320	868	954	381	727	2,930	2,316	
	50 ~ 59	7,667	559	620	265	393	1,837	1,404	
	60 ~ 69	3,897	343	383	162	238	1,126	617	
	70 ~ 79	1,563	148	146	59	92	445	229	
	80 ~	303	28	30	10	21	89	50	
不 詳	3,170	317	336	131	140	924	486		

性別・被爆時年齢の総数は性別不詳を含む。

(人)

地		域							不 詳
周辺 A	周辺 B	計	市 外				計		
			県 内			県 外			
			隣接 A	隣接 B	隣接町村		その他		
38,083	52,198	182,926	3,367	17,471	8,900	14,748	2,846	47,332	14,650
489	742	2,103	62	254	119	131	34	600	180
8,004	12,924	40,515	909	4,720	898	891	350	7,768	1,401
9,599	13,036	46,511	855	4,643	2,948	4,745	639	13,830	5,145
5,263	6,593	25,376	367	2,278	1,590	3,138	902	8,275	2,933
4,536	5,816	21,280	364	1,988	1,295	2,470	472	6,589	2,101
4,485	5,820	20,451	336	1,824	1,197	2,087	265	5,709	1,034
2,987	3,864	13,412	212	938	546	752	96	2,544	293
1,385	1,791	6,378	114	381	143	179	35	852	256
431	625	2,128	53	106	15	31	6	211	222
60	86	336	10	14	2	0	2	28	67
844	901	4,436	85	325	147	324	45	926	1,018
16,886	23,332	82,648	1,484	7,633	4,533	7,271	1,646	22,567	8,702
258	380	1,069	27	138	59	57	15	296	87
3,984	6,426	20,094	442	2,292	439	436	181	3,790	688
4,554	6,285	22,714	401	2,144	1,532	2,411	418	6,906	3,433
1,441	1,747	7,588	94	511	497	969	476	2,547	1,558
1,810	2,271	8,783	136	681	599	1,182	285	2,883	1,214
2,140	2,741	9,780	160	919	822	1,373	179	3,453	640
1,465	1,977	6,762	110	547	394	548	52	1,651	169
669	827	2,955	51	221	107	123	16	518	116
181	229	808	21	50	11	15	2	99	91
20	25	96	3	3	2	0	0	8	24
364	424	1,999	39	127	71	157	22	416	682
21,176	28,855	100,162	1,882	9,833	4,360	7,463	1,200	24,738	5,932
231	361	1,033	35	116	60	74	19	304	93
4,016	6,498	20,415	466	2,428	459	455	169	3,977	712
5,041	6,749	23,782	454	2,499	1,413	2,329	221	6,916	1,712
3,820	4,846	17,785	273	1,767	1,092	2,166	426	5,724	1,375
2,723	3,544	12,492	228	1,307	695	1,288	187	3,705	887
2,345	3,079	10,670	176	905	375	714	86	2,256	394
1,522	1,887	6,650	102	391	152	204	44	893	124
716	964	3,423	63	160	36	56	19	334	140
250	396	1,320	32	56	4	16	4	112	131
40	61	240	7	11	0	0	2	20	43
472	470	2,352	46	193	74	161	23	497	321



付表 6 - 2 被爆時居住地地域別、性別、被爆時年齢別被爆者（被爆時年齢別割合）

性別・被爆時年齢		被爆者 総数	居 住 地						準焼失
			市 内						
			爆 心 地 帯 圏						
			爆 心	焼失 A	焼失 B	焼失 C	計		
総 数	合 計	100.00	100.00	100.00	100.00	100.00	100.00	100.00	
	胎 児	1.18	0.36	0.48	0.74	1.26	0.67	1.34	
	0 ~ 9 歳	20.29	20.25	20.57	21.67	23.02	21.23	21.01	
	10 ~ 19	26.74	25.63	26.84	29.39	25.35	26.53	24.66	
	20 ~ 29	14.94	14.24	15.00	13.75	14.60	14.50	14.72	
	30 ~ 39	12.24	11.71	11.47	10.94	11.88	11.55	12.15	
	40 ~ 49	11.10	10.64	10.06	9.63	10.67	10.30	11.91	
	50 ~ 59	6.63	7.17	6.79	6.15	6.53	6.74	7.59	
	60 ~ 69	3.06	4.10	3.79	3.52	3.19	3.69	3.11	
	70 ~ 79	1.05	1.49	1.30	1.10	1.11	1.28	0.98	
	80 ~	0.18	0.21	0.22	0.23	0.24	0.22	0.18	
不 詳	2.61	4.20	3.49	2.88	2.16	3.28	2.36		
男	合 計	100.00	100.00	100.00	100.00	100.00	100.00	100.00	
	胎 児	1.27	0.34	0.55	0.72	1.46	0.73	1.44	
	0 ~ 9 歳	21.57	21.76	22.03	22.67	24.28	22.59	23.18	
	10 ~ 19	29.01	28.56	29.06	33.67	26.74	29.10	26.30	
	20 ~ 29	10.26	10.10	11.71	9.68	10.62	10.70	9.87	
	30 ~ 39	11.31	10.93	10.80	10.08	11.16	10.81	11.50	
	40 ~ 49	12.18	10.97	10.41	10.33	11.42	10.79	12.70	
	50 ~ 59	7.53	7.77	7.31	6.06	7.86	7.37	8.52	
	60 ~ 69	3.15	4.11	3.65	3.22	3.08	3.57	3.24	
	70 ~ 79	0.88	1.16	1.07	0.80	0.91	1.02	0.82	
	80 ~	0.11	0.06	0.13	0.22	0.18	0.14	0.09	
不 詳	2.72	4.24	3.29	2.54	2.29	3.19	2.34		
女	合 計	100.00	100.00	100.00	100.00	100.00	100.00	100.00	
	胎 児	1.09	0.37	0.42	0.75	1.09	0.62	1.25	
	0 ~ 9 歳	19.19	19.05	19.33	20.76	21.99	20.11	19.24	
	10 ~ 19	24.77	23.27	24.93	25.33	24.23	24.35	23.30	
	20 ~ 29	19.02	17.75	17.93	17.62	17.92	17.83	18.70	
	30 ~ 39	13.06	12.40	12.08	11.78	12.50	12.23	12.69	
	40 ~ 49	10.18	10.41	9.78	8.98	10.05	9.91	11.26	
	50 ~ 59	5.86	6.71	6.36	6.24	5.43	6.21	6.83	
	60 ~ 69	2.98	4.11	3.93	3.82	3.29	3.81	3.00	
	70 ~ 79	1.19	1.78	1.50	1.39	1.27	1.51	1.11	
	80 ~	0.23	0.34	0.31	0.24	0.29	0.30	0.24	
不 詳	2.42	3.80	3.44	3.09	1.94	3.13	2.36		

性別・被爆時年齢の総数は性別不詳を含む。

(%)

地		域							不 詳
周辺 A	周辺 B	計	市 外				計		
			県 内			県 外			
			隣接 A	隣接 B	隣接町村		その他		
100.00	100.00	100.00	100.00	100.00	100.00	100.00	100.00	100.00	100.00
1.28	1.42	1.15	1.84	1.45	1.34	0.89	1.19	1.27	1.23
21.02	24.76	22.15	27.00	27.02	10.09	6.04	12.30	16.41	9.56
25.21	24.97	25.43	25.39	26.58	33.12	32.17	22.45	29.22	35.12
13.82	12.63	13.87	10.90	13.04	17.87	21.28	31.69	17.48	20.02
11.91	11.14	11.63	10.81	11.38	14.55	16.75	16.58	13.92	14.34
11.78	11.15	11.18	9.98	10.44	13.45	14.15	9.31	12.06	7.06
7.84	7.40	7.33	6.30	5.37	6.13	5.10	3.37	5.37	2.00
3.64	3.43	3.49	3.39	2.18	1.61	1.21	1.23	1.80	1.75
1.13	1.20	1.16	1.57	0.61	0.17	0.21	0.21	0.45	1.52
0.16	0.16	0.18	0.30	0.08	0.02	0.00	0.07	0.06	0.46
2.22	1.73	2.43	2.52	1.86	1.65	2.20	1.58	1.96	6.95
100.00	100.00	100.00	100.00	100.00	100.00	100.00	100.00	100.00	100.00
1.53	1.63	1.29	1.82	1.81	1.30	0.78	0.91	1.31	1.00
23.59	27.54	24.31	29.78	30.03	9.68	6.00	11.00	16.79	7.91
26.97	26.94	27.48	27.02	28.09	33.80	33.16	25.39	30.60	39.45
8.53	7.49	9.18	6.33	6.69	10.96	13.33	28.92	11.29	17.90
10.72	9.73	10.63	9.16	8.92	13.21	16.26	17.31	12.78	13.95
12.67	11.75	11.83	10.78	12.04	18.13	18.88	10.87	15.30	7.35
8.68	8.47	8.18	7.41	7.17	8.69	7.54	3.16	7.32	1.94
3.96	3.54	3.58	3.44	2.90	2.36	1.69	0.97	2.30	1.33
1.07	0.98	0.98	1.42	0.66	0.24	0.21	0.12	0.44	1.05
0.12	0.11	0.12	0.20	0.04	0.04	0.00	0.00	0.04	0.28
2.16	1.82	2.42	2.63	1.66	1.57	2.16	1.34	1.84	7.84
100.00	100.00	100.00	100.00	100.00	100.00	100.00	100.00	100.00	100.00
1.09	1.25	1.03	1.86	1.18	1.38	0.99	1.58	1.23	1.57
18.96	22.52	20.38	24.76	24.69	10.53	6.10	14.08	16.08	12.00
23.81	23.39	23.74	24.12	25.41	32.41	31.21	18.42	27.96	28.86
18.04	16.79	17.76	14.51	17.97	25.05	29.02	35.50	23.14	23.18
12.86	12.28	12.47	12.11	13.29	15.94	17.26	15.58	14.98	14.95
11.07	10.67	10.65	9.35	9.20	8.60	9.57	7.17	9.12	6.64
7.19	6.54	6.64	5.42	3.98	3.49	2.73	3.67	3.61	2.09
3.38	3.34	3.42	3.35	1.63	0.83	0.75	1.58	1.35	2.36
1.18	1.37	1.32	1.70	0.57	0.09	0.21	0.33	0.45	2.21
0.19	0.21	0.24	0.37	0.11	0.00	0.00	0.17	0.08	0.72
2.23	1.63	2.35	2.44	1.96	1.70	2.16	1.92	2.01	5.41

付表 7 - 1 被爆状況別、性別、被爆時年齢別被爆者数

性別・被爆時年齢		被爆者 総数	被 爆						準焼失
			直 接						
			爆 心 地 帯 圏						
			爆 心	焼失 A	焼失 B	焼失 C	計		
総 数	合 計	244,908	10,497	22,797	12,216	13,257	58,767	35,667	
	胎 児	2,883	9	58	60	160	287	484	
	0 ~ 9 歳	49,684	2,517	3,369	1,736	2,872	10,494	7,349	
	10 ~ 19	65,486	2,259	8,112	4,305	3,579	18,255	8,925	
	20 ~ 29	36,584	1,265	3,466	1,798	1,942	8,471	5,396	
	30 ~ 39	29,970	1,135	2,144	1,500	1,578	6,357	4,387	
	40 ~ 49	27,194	1,139	1,974	1,185	1,421	5,719	4,290	
	50 ~ 59	16,249	868	1,299	676	878	3,721	2,659	
	60 ~ 69	7,486	556	705	312	411	1,984	1,131	
	70 ~ 79	2,561	212	232	94	144	682	339	
	80 ~	431	30	43	19	31	123	61	
不 詳	6,380	507	1,395	531	241	2,674	646		
男	合 計	113,917	4,243	11,498	6,740	6,204	28,685	15,580	
	胎 児	1,452	4	27	32	77	140	235	
	0 ~ 9 歳	24,572	1,213	1,697	872	1,389	5,171	3,630	
	10 ~ 19	33,053	1,078	4,256	2,340	1,805	9,479	4,206	
	20 ~ 29	11,693	275	1,551	809	659	3,294	1,454	
	30 ~ 39	12,880	319	1,028	975	695	3,017	1,774	
	40 ~ 49	13,873	411	1,061	784	727	2,983	2,024	
	50 ~ 59	8,582	379	660	401	490	1,930	1,299	
	60 ~ 69	3,589	245	325	145	176	891	544	
	70 ~ 79	998	75	91	31	50	247	133	
	80 ~	128	4	11	8	12	35	13	
不 詳	3,097	240	791	343	124	1,498	268		
女	合 計	130,832	6,244	11,277	5,470	7,046	30,037	20,078	
	胎 児	1,430	5	31	28	83	147	249	
	0 ~ 9 歳	25,104	1,304	1,672	864	1,483	5,323	3,717	
	10 ~ 19	32,410	1,181	3,854	1,964	1,772	8,771	4,717	
	20 ~ 29	24,884	990	1,915	989	1,283	5,177	3,942	
	30 ~ 39	17,084	816	1,116	525	883	3,340	2,612	
	40 ~ 49	13,320	728	913	401	694	2,736	2,266	
	50 ~ 59	7,667	489	639	275	388	1,791	1,360	
	60 ~ 69	3,897	311	380	167	235	1,093	587	
	70 ~ 79	1,563	137	141	63	94	435	206	
	80 ~	303	26	32	11	19	88	48	
不 詳	3,170	257	584	183	112	1,136	374		

性別・被爆時年齢の総数は性別不詳を含む。

(人)

状 況								
被 爆					そ の 他 被 爆			不 詳
周辺 A	周辺 B	隣 接	不 詳	計	入 市	救護等	計	
39,753	45,234	4,287	4,495	188,203	38,536	14,392	52,928	3,777
482	691	64	66	2,074	513	196	709	100
7,515	12,491	1,072	999	39,920	5,169	3,734	8,903	861
10,015	10,506	1,086	1,120	49,907	10,342	4,489	14,831	748
5,895	5,219	484	612	26,077	7,642	2,456	10,098	409
4,925	4,962	495	431	21,557	6,362	1,799	8,161	252
4,958	4,894	444	341	20,646	5,242	1,144	6,386	162
3,379	3,365	303	201	13,628	2,134	317	2,451	170
1,414	1,730	169	127	6,555	605	79	684	247
439	635	69	53	2,217	113	18	131	213
56	91	12	7	350	8	4	12	69
675	650	89	538	5,272	406	156	562	546
17,932	19,282	1,774	2,180	85,433	21,564	5,176	26,740	1,744
252	353	30	34	1,044	252	111	363	45
3,761	6,214	516	519	19,811	2,512	1,816	4,328	433
4,549	5,079	480	577	24,370	6,437	1,891	8,328	355
1,594	1,149	100	219	7,810	3,391	346	3,737	146
2,143	1,638	154	212	8,938	3,472	341	3,813	129
2,595	2,002	194	171	9,969	3,409	415	3,824	80
1,859	1,555	151	97	6,891	1,449	147	1,596	95
697	755	86	65	3,038	388	48	436	115
185	229	22	19	835	61	8	69	94
20	26	3	2	99	2	3	5	24
277	282	38	265	2,628	191	50	241	228
21,805	25,942	2,512	2,287	102,661	16,949	9,204	26,153	2,018
230	337	34	32	1,029	261	85	346	55
3,750	6,277	555	480	20,102	2,656	1,918	4,574	428
5,462	5,426	606	543	25,525	3,899	2,596	6,495	390
4,300	4,070	384	393	18,266	4,248	2,109	6,357	261
2,781	3,323	341	219	12,616	2,889	1,458	4,347	121
2,363	2,892	250	170	10,677	1,833	729	2,562	81
1,520	1,810	152	104	6,737	685	170	855	75
717	975	83	62	3,517	217	31	248	132
254	406	47	34	1,382	52	10	62	119
36	65	9	5	251	6	1	7	45
392	361	51	245	2,559	203	97	300	311

付表7-2 被爆状況別、性別、被爆時年齢別被爆者（被爆時年齢別割合）

性別・被爆時年齢		被爆者 総数	被 爆					
			直 接					準焼失
			爆 心 地 帯 圏					
			爆 心	焼失A	焼失B	焼失C	計	
総 数	合 計	100.00	100.00	100.00	100.00	100.00	100.00	100.00
	胎 児	1.18	0.09	0.25	0.49	1.21	0.49	1.36
	0 ~ 9 歳	20.29	23.98	14.78	14.21	21.66	17.86	20.60
	10 ~ 19	26.74	21.52	35.58	35.24	27.00	31.06	25.02
	20 ~ 29	14.94	12.05	15.20	14.72	14.65	14.41	15.13
	30 ~ 39	12.24	10.81	9.40	12.28	11.90	10.82	12.30
	40 ~ 49	11.10	10.85	8.66	9.70	10.72	9.73	12.03
	50 ~ 59	6.63	8.27	5.70	5.53	6.62	6.33	7.46
	60 ~ 69	3.06	5.30	3.09	2.55	3.10	3.38	3.17
	70 ~ 79	1.05	2.02	1.02	0.77	1.09	1.16	0.95
	80 ~	0.18	0.29	0.19	0.16	0.23	0.21	0.17
不 詳	2.61	4.83	6.12	4.35	1.82	4.55	1.81	
男	合 計	100.00	100.00	100.00	100.00	100.00	100.00	100.00
	胎 児	1.27	0.09	0.23	0.47	1.24	0.49	1.51
	0 ~ 9 歳	21.57	28.59	14.76	12.94	22.39	18.03	23.30
	10 ~ 19	29.01	25.41	37.02	34.72	29.09	33.05	27.00
	20 ~ 29	10.26	6.48	13.49	12.00	10.62	11.48	9.33
	30 ~ 39	11.31	7.52	8.94	14.47	11.20	10.52	11.39
	40 ~ 49	12.18	9.69	9.23	11.63	11.72	10.40	12.99
	50 ~ 59	7.53	8.93	5.74	5.95	7.90	6.73	8.34
	60 ~ 69	3.15	5.77	2.83	2.15	2.84	3.11	3.49
	70 ~ 79	0.88	1.77	0.79	0.46	0.81	0.86	0.85
	80 ~	0.11	0.09	0.10	0.12	0.19	0.12	0.08
不 詳	2.72	5.66	6.88	5.09	2.00	5.22	1.72	
女	合 計	100.00	100.00	100.00	100.00	100.00	100.00	100.00
	胎 児	1.09	0.08	0.27	0.51	1.18	0.49	1.24
	0 ~ 9 歳	19.19	20.88	14.83	15.80	21.05	17.72	18.51
	10 ~ 19	24.77	18.91	34.18	35.90	25.15	29.20	23.49
	20 ~ 29	19.02	15.86	16.98	18.08	18.21	17.24	19.63
	30 ~ 39	13.06	13.07	9.90	9.60	12.53	11.12	13.01
	40 ~ 49	10.18	11.66	8.10	7.33	9.85	9.11	11.29
	50 ~ 59	5.86	7.83	5.67	5.03	5.51	5.96	6.77
	60 ~ 69	2.98	4.98	3.37	3.05	3.34	3.64	2.92
	70 ~ 79	1.19	2.19	1.25	1.15	1.33	1.45	1.03
	80 ~	0.23	0.42	0.28	0.20	0.27	0.29	0.24
不 詳	2.42	4.12	5.18	3.35	1.59	3.78	1.86	

性別・被爆時年齢の総数は性別不詳を含む。

(%)

状 況								
被 爆					そ の 他 被 爆			不 詳
周 辺 A	周 辺 B	隣 接	不 詳	計	入 市	救 護 等	計	
100.00	100.00	100.00	100.00	100.00	100.00	100.00	100.00	100.00
1.21	1.53	1.49	1.47	1.10	1.33	1.36	1.34	2.65
18.90	27.61	25.01	22.22	21.21	13.41	25.94	16.82	22.80
25.19	23.23	25.33	24.92	26.52	26.84	31.19	28.02	19.80
14.83	11.54	11.29	13.62	13.86	19.83	17.07	19.08	10.83
12.39	10.97	11.55	9.59	11.45	16.51	12.50	15.42	6.67
12.47	10.82	10.36	7.59	10.97	13.60	7.95	12.07	4.29
8.50	7.44	7.07	4.47	7.24	5.54	2.20	4.63	4.50
3.56	3.82	3.94	2.83	3.48	1.57	0.55	1.29	6.54
1.10	1.40	1.61	1.18	1.18	0.29	0.13	0.25	5.64
0.14	0.20	0.28	0.16	0.19	0.02	0.03	0.02	1.83
1.70	1.44	2.08	11.97	2.80	1.05	1.08	1.06	14.46
100.00	100.00	100.00	100.00	100.00	100.00	100.00	100.00	100.00
1.41	1.83	1.69	1.56	1.22	1.17	2.14	1.36	2.58
20.97	32.23	29.09	23.81	23.19	11.65	35.09	16.19	24.83
25.37	26.34	27.06	26.47	28.53	29.85	36.53	31.14	20.36
8.89	5.96	5.64	10.05	9.14	15.73	6.68	13.98	8.37
11.95	8.49	8.68	9.72	10.46	16.10	6.59	14.26	7.40
14.47	10.38	10.94	7.84	11.67	15.81	8.02	14.30	4.59
10.37	8.06	8.51	4.45	8.07	6.72	2.84	5.97	5.45
3.89	3.92	4.85	2.98	3.56	1.80	0.93	1.63	6.59
1.03	1.19	1.24	0.87	0.98	0.28	0.15	0.26	5.39
0.11	0.13	0.17	0.09	0.12	0.01	0.06	0.02	1.38
1.54	1.46	2.14	12.16	3.08	0.89	0.97	0.90	13.07
100.00	100.00	100.00	100.00	100.00	100.00	100.00	100.00	100.00
1.05	1.30	1.35	1.40	1.00	1.54	0.92	1.32	2.73
17.20	24.20	22.09	20.99	19.58	15.67	20.84	17.49	21.21
25.05	20.92	24.12	23.74	24.86	23.00	28.21	24.83	19.33
19.72	15.69	15.29	17.18	17.79	25.06	22.91	24.31	12.93
12.75	12.81	13.57	9.58	12.29	17.05	15.84	16.62	6.00
10.84	11.15	9.95	7.43	10.40	10.81	7.92	9.80	4.01
6.97	6.98	6.05	4.55	6.56	4.04	1.85	3.27	3.72
3.29	3.76	3.30	2.71	3.43	1.28	0.34	0.95	6.54
1.16	1.57	1.87	1.49	1.35	0.31	0.11	0.24	5.90
0.17	0.25	0.36	0.22	0.24	0.04	0.01	0.03	2.23
1.80	1.39	2.03	10.71	2.49	1.20	1.05	1.15	15.41

付表7-3 被爆状況別、性別、被爆時年齢別被爆者（被爆状況別割合）

性別・被爆時年齢		被爆者 総数	被 爆					準焼失
			直 接					
			爆 心 地 帯 圏					
			爆 心	焼失A	焼失B	焼失C	計	
総 数	合 計	100.00	4.29	9.31	4.99	5.41	24.00	14.56
	胎 児	100.00	0.31	2.01	2.08	5.55	9.95	16.79
	0 ~ 9 歳	100.00	5.07	6.78	3.49	5.78	21.12	14.79
	10 ~ 19	100.00	3.45	12.39	6.57	5.47	27.88	13.63
	20 ~ 29	100.00	3.46	9.47	4.91	5.31	23.15	14.75
	30 ~ 39	100.00	3.79	7.15	5.01	5.27	21.21	14.64
	40 ~ 49	100.00	4.19	7.26	4.36	5.23	21.03	15.78
	50 ~ 59	100.00	5.34	7.99	4.16	5.40	22.90	16.36
	60 ~ 69	100.00	7.43	9.42	4.17	5.49	26.50	15.11
	70 ~ 79	100.00	8.28	9.06	3.67	5.62	26.63	13.24
	80 ~	100.00	6.96	9.98	4.41	7.19	28.54	14.15
不 詳	100.00	7.95	21.87	8.32	3.78	41.91	10.13	
男	合 計	100.00	3.72	10.09	5.92	5.45	25.18	13.68
	胎 児	100.00	0.28	1.86	2.20	5.30	9.64	16.18
	0 ~ 9 歳	100.00	4.94	6.91	3.55	5.65	21.04	14.77
	10 ~ 19	100.00	3.26	12.88	7.08	5.46	28.68	12.73
	20 ~ 29	100.00	2.35	13.26	6.92	5.64	28.17	12.43
	30 ~ 39	100.00	2.48	7.98	7.57	5.40	23.42	13.77
	40 ~ 49	100.00	2.96	7.65	5.65	5.24	21.50	14.59
	50 ~ 59	100.00	4.42	7.69	4.67	5.71	22.49	15.14
	60 ~ 69	100.00	6.83	9.06	4.04	4.90	24.83	15.16
	70 ~ 79	100.00	7.52	9.12	3.11	5.01	24.75	13.33
	80 ~	100.00	3.13	8.59	6.25	9.38	27.34	10.16
不 詳	100.00	7.75	25.54	11.08	4.00	48.37	8.65	
女	合 計	100.00	4.77	8.62	4.18	5.39	22.96	15.35
	胎 児	100.00	0.35	2.17	1.96	5.80	10.28	17.41
	0 ~ 9 歳	100.00	5.19	6.66	3.44	5.91	21.20	14.81
	10 ~ 19	100.00	3.64	11.89	6.06	5.47	27.06	14.55
	20 ~ 29	100.00	3.98	7.70	3.97	5.16	20.80	15.84
	30 ~ 39	100.00	4.78	6.53	3.07	5.17	19.55	15.29
	40 ~ 49	100.00	5.47	6.85	3.01	5.21	20.54	17.01
	50 ~ 59	100.00	6.38	8.33	3.59	5.06	23.36	17.74
	60 ~ 69	100.00	7.98	9.75	4.29	6.03	28.05	15.06
	70 ~ 79	100.00	8.77	9.02	4.03	6.01	27.83	13.18
	80 ~	100.00	8.58	10.56	3.63	6.27	29.04	15.84
不 詳	100.00	8.11	18.42	5.77	3.53	35.84	11.80	

性別・被爆時年齢の総数は性別不詳を含む。

(%)

状 況								
被 爆					そ の 他 被 爆			不 詳
周 辺 A	周 辺 B	隣 接	不 詳	計	入 市	救 護 等	計	
16.23	18.47	1.75	1.84	76.85	15.73	5.88	21.61	1.54
16.72	23.97	2.22	2.29	71.94	17.79	6.80	24.59	3.47
15.13	25.14	2.16	2.01	80.35	10.40	7.52	17.92	1.73
15.29	16.04	1.66	1.71	76.21	15.79	6.85	22.65	1.14
16.11	14.27	1.32	1.67	71.28	20.89	6.71	27.60	1.12
16.43	16.56	1.65	1.44	71.93	21.23	6.00	27.23	0.84
18.23	18.00	1.63	1.25	75.92	19.28	4.21	23.48	0.60
20.80	20.71	1.86	1.24	83.87	13.13	1.95	15.08	1.05
18.89	23.11	2.26	1.70	87.56	8.08	1.06	9.14	3.30
17.14	24.80	2.69	2.07	86.57	4.41	0.70	5.12	8.32
12.99	21.11	2.78	1.62	81.21	1.86	0.93	2.78	16.01
10.58	10.19	1.39	8.43	82.63	6.36	2.45	8.81	8.56
15.74	16.93	1.56	1.91	75.00	18.93	4.54	23.47	1.53
17.36	24.31	2.07	2.34	71.90	17.36	7.64	25.00	3.10
15.31	25.29	2.10	2.11	80.62	10.22	7.39	17.61	1.76
13.76	15.37	1.45	1.75	73.73	19.47	5.72	25.20	1.07
13.63	9.83	0.86	1.87	66.79	29.00	2.96	31.96	1.25
16.64	12.72	1.20	1.65	69.39	26.96	2.65	29.60	1.00
18.71	14.43	1.40	1.23	71.86	24.57	2.99	27.56	0.58
21.66	18.12	1.76	1.13	80.30	16.88	1.71	18.60	1.11
19.42	21.04	2.40	1.81	84.65	10.81	1.34	12.15	3.20
18.54	22.95	2.20	1.90	83.67	6.11	0.80	6.91	9.42
15.63	20.31	2.34	1.56	77.34	1.56	2.34	3.91	18.75
8.94	9.11	1.23	8.56	84.86	6.17	1.61	7.78	7.36
16.67	19.83	1.92	1.75	78.47	12.95	7.03	19.99	1.54
16.08	23.57	2.38	2.24	71.96	18.25	5.94	24.20	3.85
14.94	25.00	2.21	1.91	80.07	10.58	7.64	18.22	1.70
16.85	16.74	1.87	1.68	78.76	12.03	8.01	20.04	1.20
17.28	16.36	1.54	1.58	73.40	17.07	8.48	25.55	1.05
16.28	19.45	2.00	1.28	73.85	16.91	8.53	25.44	0.71
17.74	21.71	1.88	1.28	80.16	13.76	5.47	19.23	0.61
19.83	23.61	1.98	1.36	87.87	8.93	2.22	11.15	0.98
18.40	25.02	2.13	1.59	90.25	5.57	0.80	6.36	3.39
16.25	25.98	3.01	2.18	88.42	3.33	0.64	3.97	7.61
11.88	21.45	2.97	1.65	82.84	1.98	0.33	2.31	14.85
12.37	11.39	1.61	7.73	80.73	6.40	3.06	9.46	9.81



付表 8 - 1 被爆時居住地地域別、性別、被爆時年齢別被爆死亡者数

性別・被爆時年齢		被爆死亡者総数	居 住 地 域					計	準焼失
			市 内						
			爆 心 地 帯 圏						
			爆 心	焼失 A	焼失 B	焼失 C			
総 数	合 計	146,702	12,533	14,282	5,626	7,405	39,846	20,849	
	胎 児	458	10	12	9	14	45	73	
	0 ~ 9 歳	13,519	2,418	2,614	927	697	6,656	1,387	
	10 ~ 19	28,243	2,789	3,247	1,333	1,353	8,722	3,264	
	20 ~ 29	22,164	1,713	2,095	754	1,076	5,638	3,076	
	30 ~ 39	26,737	1,697	1,940	821	1,377	5,835	4,041	
	40 ~ 49	26,343	1,601	1,781	764	1,363	5,509	4,338	
	50 ~ 59	15,884	1,083	1,226	497	847	3,653	2,780	
	60 ~ 69	7,326	617	681	283	416	1,997	1,139	
	70 ~ 79	2,483	224	234	89	145	692	354	
	80 ~	423	31	40	17	31	119	66	
不 詳	3,122	350	412	132	86	980	331		
男	合 計	74,602	5,789	6,859	2,819	3,723	19,190	10,328	
	胎 児	262	6	10	6	10	32	44	
	0 ~ 9 歳	7,806	1,188	1,371	502	414	3,475	883	
	10 ~ 19	17,535	1,490	1,768	779	798	4,835	2,026	
	20 ~ 29	8,922	587	790	293	457	2,127	1,241	
	30 ~ 39	11,899	704	848	373	613	2,538	1,789	
	40 ~ 49	13,444	749	858	399	669	2,675	2,081	
	50 ~ 59	8,392	530	615	240	468	1,853	1,408	
	60 ~ 69	3,520	279	309	125	184	897	537	
	70 ~ 79	966	80	90	30	54	254	131	
	80 ~	126	4	11	8	11	34	16	
不 詳	1,730	172	189	64	45	470	172		
女	合 計	72,100	6,744	7,423	2,807	3,682	20,656	10,521	
	胎 児	196	4	2	3	4	13	29	
	0 ~ 9 歳	5,713	1,230	1,243	425	283	3,181	504	
	10 ~ 19	10,708	1,299	1,479	554	555	3,887	1,238	
	20 ~ 29	13,242	1,126	1,305	461	619	3,511	1,835	
	30 ~ 39	14,838	993	1,092	448	764	3,297	2,252	
	40 ~ 49	12,899	852	923	365	694	2,834	2,257	
	50 ~ 59	7,492	553	611	257	379	1,800	1,372	
	60 ~ 69	3,806	338	372	158	232	1,100	602	
	70 ~ 79	1,517	144	144	59	91	438	223	
	80 ~	297	27	29	9	20	85	50	
不 詳	1,392	178	223	68	41	510	159		

性別・被爆時年齢の総数は性別不詳を含む。

(人)

地 域									
地			域						不 詳
周辺 A	周辺 B	計	市 内				県 外	計	
			隣接 A	隣接 B	隣接町村	その他			
21,147	28,173	110,015	1,663	7,958	4,916	7,965	1,519	24,021	12,666
58	107	283	8	27	11	12	3	61	114
1,353	2,251	11,647	135	567	114	135	56	1,007	865
3,212	4,500	19,698	259	1,323	973	1,439	221	4,215	4,330
2,973	3,768	15,455	207	1,172	805	1,452	465	4,101	2,608
4,024	5,221	19,121	306	1,689	1,153	2,055	388	5,591	2,025
4,383	5,688	19,918	330	1,744	1,158	1,931	246	5,409	1,016
2,938	3,813	13,184	206	888	528	695	93	2,410	290
1,371	1,771	6,278	110	359	134	161	33	797	251
417	614	2,077	47	97	12	24	6	186	220
60	84	329	10	13	2	0	2	27	67
358	356	2,025	45	79	26	61	6	217	880
10,195	13,745	53,458	785	3,903	2,929	4,678	970	13,265	7,879
36	60	172	2	17	7	7	1	34	56
867	1,456	6,681	81	370	86	80	37	654	471
1,954	2,916	11,731	160	822	643	958	167	2,750	3,054
1,092	1,306	5,766	66	369	327	637	288	1,687	1,469
1,674	2,121	8,122	120	619	557	1,061	244	2,601	1,176
2,102	2,677	9,535	156	887	802	1,270	165	3,280	629
1,444	1,953	6,658	109	522	382	504	49	1,566	168
664	822	2,920	50	211	100	111	14	486	114
179	225	789	19	46	9	11	2	87	90
20	25	95	3	2	2	0	0	7	24
163	184	989	19	38	14	39	3	113	628
10,952	14,428	56,557	878	4,055	1,987	3,287	549	10,756	4,787
22	47	111	6	10	4	5	2	27	58
486	795	4,966	54	197	28	55	19	353	394
1,258	1,584	7,967	99	501	330	481	54	1,465	1,276
1,881	2,462	9,689	141	803	478	815	177	2,414	1,139
2,350	3,100	10,999	186	1,070	596	994	144	2,990	849
2,281	3,011	10,383	174	857	356	661	81	2,129	387
1,494	1,860	6,526	97	366	146	191	44	844	122
707	949	3,358	60	148	34	50	19	311	137
238	389	1,288	28	51	3	13	4	99	130
40	59	234	7	11	0	0	2	20	43
195	172	1,036	26	41	12	22	3	104	252

付表 8 - 2 被爆時居住地地域別、性別、被爆時年齢別被爆死亡者（被爆時年齢別割合）

性別・被爆時年齢		被爆死亡者 総数	居 住 地 域					準焼失
			市 内					
			爆 心 地 帯 圏					
			爆 心	焼失 A	焼失 B	焼失 C	計	
総 数	合 計	100.00	100.00	100.00	100.00	100.00	100.00	100.00
	胎 児	0.31	0.08	0.08	0.16	0.19	0.11	0.35
	0 ~ 9 歳	9.22	19.29	18.30	16.48	9.41	16.70	6.65
	10 ~ 19	19.25	22.25	22.73	23.69	18.27	21.89	15.66
	20 ~ 29	15.11	13.67	14.67	13.40	14.53	14.15	14.75
	30 ~ 39	18.23	13.54	13.58	14.59	18.60	14.64	19.38
	40 ~ 49	17.96	12.77	12.47	13.58	18.41	13.83	20.81
	50 ~ 59	10.83	8.64	8.58	8.83	11.44	9.17	13.33
	60 ~ 69	4.99	4.92	4.77	5.03	5.62	5.01	5.46
	70 ~ 79	1.69	1.79	1.64	1.58	1.96	1.74	1.70
	80 ~	0.29	0.25	0.28	0.30	0.42	0.30	0.32
不 詳	2.13	2.79	2.88	2.35	1.16	2.46	1.59	
男	合 計	100.00	100.00	100.00	100.00	100.00	100.00	100.00
	胎 児	0.35	0.10	0.15	0.21	0.27	0.17	0.43
	0 ~ 9 歳	10.46	20.52	19.99	17.81	11.12	18.11	8.55
	10 ~ 19	23.50	25.74	25.78	27.63	21.43	25.20	19.62
	20 ~ 29	11.96	10.14	11.52	10.39	12.28	11.08	12.02
	30 ~ 39	15.95	12.16	12.36	13.23	16.47	13.23	17.32
	40 ~ 49	18.02	12.94	12.51	14.15	17.97	13.94	20.15
	50 ~ 59	11.25	9.16	8.97	8.51	12.57	9.66	13.63
	60 ~ 69	4.72	4.82	4.51	4.43	4.94	4.67	5.20
	70 ~ 79	1.29	1.38	1.31	1.06	1.45	1.32	1.27
	80 ~	0.17	0.07	0.16	0.28	0.30	0.18	0.15
不 詳	2.32	2.97	2.76	2.27	1.21	2.45	1.67	
女	合 計	100.00	100.00	100.00	100.00	100.00	100.00	100.00
	胎 児	0.27	0.06	0.03	0.11	0.11	0.06	0.28
	0 ~ 9 歳	7.92	18.24	16.75	15.14	7.69	15.40	4.79
	10 ~ 19	14.85	19.26	19.92	19.74	15.07	18.82	11.77
	20 ~ 29	18.37	16.70	17.58	16.42	16.81	17.00	17.44
	30 ~ 39	20.58	14.72	14.71	15.96	20.75	15.96	21.40
	40 ~ 49	17.89	12.63	12.43	13.00	18.85	13.72	21.45
	50 ~ 59	10.39	8.20	8.23	9.16	10.29	8.71	13.04
	60 ~ 69	5.28	5.01	5.01	5.63	6.30	5.33	5.72
	70 ~ 79	2.10	2.14	1.94	2.10	2.47	2.12	2.12
	80 ~	0.41	0.40	0.39	0.32	0.54	0.41	0.48
不 詳	1.93	2.64	3.00	2.42	1.11	2.47	1.51	

性別・被爆時年齢の総数は性別不詳を含む。

(%)

地 域									
地			域						不 詳
周辺 A	周辺 B	計	市 内				県 外	計	
			隣接 A	隣接 B	隣接町村	その他			
100.00	100.00	100.00	100.00	100.00	100.00	100.00	100.00	100.00	100.00
0.27	0.38	0.26	0.48	0.34	0.22	0.15	0.20	0.25	0.90
6.40	7.99	10.59	8.12	7.12	2.32	1.69	3.69	4.19	6.83
15.19	15.97	17.90	15.57	16.62	19.79	18.07	14.55	17.55	34.19
14.06	13.37	14.05	12.45	14.73	16.38	18.23	30.61	17.07	20.59
19.03	18.53	17.38	18.40	21.22	23.45	25.80	25.54	23.28	15.99
20.73	20.19	18.10	19.84	21.92	23.56	24.24	16.19	22.52	8.02
13.89	13.53	11.98	12.39	11.16	10.74	8.73	6.12	10.03	2.29
6.48	6.29	5.71	6.61	4.51	2.73	2.02	2.17	3.32	1.98
1.97	2.18	1.89	2.83	1.22	0.24	0.30	0.39	0.77	1.74
0.28	0.30	0.30	0.60	0.16	0.04	0.00	0.13	0.11	0.53
1.69	1.26	1.84	2.71	0.99	0.53	0.77	0.39	0.90	6.95
100.00	100.00	100.00	100.00	100.00	100.00	100.00	100.00	100.00	100.00
0.35	0.44	0.32	0.25	0.44	0.24	0.15	0.10	0.26	0.71
8.50	10.59	12.50	10.32	9.48	2.94	1.71	3.81	4.93	5.98
19.17	21.21	21.94	20.38	21.06	21.95	20.48	17.22	20.73	38.76
10.71	9.50	10.79	8.41	9.45	11.16	13.62	29.69	12.72	18.64
16.42	15.43	15.19	15.29	15.86	19.02	22.68	25.15	19.61	14.93
20.62	19.48	17.84	19.87	22.73	27.38	27.15	17.01	24.73	7.98
14.16	14.21	12.45	13.89	13.37	13.04	10.77	5.05	11.81	2.13
6.51	5.98	5.46	6.37	5.41	3.41	2.37	1.44	3.66	1.45
1.76	1.64	1.48	2.42	1.18	0.31	0.24	0.21	0.66	1.14
0.20	0.18	0.18	0.38	0.05	0.07	0.00	0.00	0.05	0.30
1.60	1.34	1.85	2.42	0.97	0.48	0.83	0.31	0.85	7.97
100.00	100.00	100.00	100.00	100.00	100.00	100.00	100.00	100.00	100.00
0.20	0.33	0.20	0.68	0.25	0.20	0.15	0.36	0.25	1.21
4.44	5.51	8.78	6.15	4.86	1.41	1.67	3.46	3.28	8.23
11.49	10.98	14.09	11.28	12.36	16.61	14.63	9.84	13.62	26.66
17.17	17.06	17.13	16.06	19.80	24.06	24.79	32.24	22.44	23.79
21.46	21.49	19.45	21.18	26.39	29.99	30.24	26.23	27.80	17.74
20.83	20.87	18.36	19.82	21.13	17.92	20.11	14.75	19.79	8.08
13.64	12.89	11.54	11.05	9.03	7.35	5.81	8.01	7.85	2.55
6.46	6.58	5.94	6.83	3.65	1.71	1.52	3.46	2.89	2.86
2.17	2.70	2.28	3.19	1.26	0.15	0.40	0.73	0.92	2.72
0.37	0.41	0.41	0.80	0.27	0.00	0.00	0.36	0.19	0.90
1.78	1.19	1.83	2.96	1.01	0.60	0.67	0.55	0.97	5.26

付表9-1 被爆時居住地地域別、性別、被爆時年齢別昭和20(1945)年死亡者数

性別・被爆時年齢		昭和20 (1945)年 死亡者	居 住 地 域					計	準焼失
			市 内						
			爆 心 地 帯 圏						
			爆 心	焼失A	焼失B	焼失C			
総 数	合 計	32,054	9,623	9,971	2,789	1,458	23,841	1,643	
	胎 児	22	2	5	0	0	7	7	
	0 ~ 9 歳	6,349	2,301	2,366	725	305	5,697	216	
	10 ~ 19	8,724	2,261	2,399	730	391	5,781	491	
	20 ~ 29	4,194	1,174	1,307	286	175	2,942	264	
	30 ~ 39	3,131	1,053	989	255	150	2,447	150	
	40 ~ 49	2,915	981	949	251	134	2,315	156	
	50 ~ 59	2,325	763	822	207	104	1,896	129	
	60 ~ 69	1,497	519	513	151	74	1,257	66	
	70 ~ 79	599	205	187	51	40	483	36	
	80 ~	129	26	35	14	15	90	18	
不 詳	2,169	338	399	119	70	926	110		
男	合 計	15,331	3,912	4,237	1,275	812	10,236	968	
	胎 児	11	0	4	0	0	4	2	
	0 ~ 9 歳	3,217	1,110	1,212	377	171	2,870	126	
	10 ~ 19	4,674	1,150	1,209	354	227	2,940	273	
	20 ~ 29	1,497	290	362	81	81	814	133	
	30 ~ 39	1,260	289	287	103	78	757	102	
	40 ~ 49	1,329	312	347	112	92	863	114	
	50 ~ 59	1,124	301	344	104	68	817	94	
	60 ~ 69	676	223	216	61	37	537	38	
	70 ~ 79	226	70	68	19	16	173	17	
	80 ~	32	3	8	7	5	23	5	
不 詳	1,285	164	180	57	37	438	64		
女	合 計	16,723	5,711	5,734	1,514	646	13,605	675	
	胎 児	11	2	1	0	0	3	5	
	0 ~ 9 歳	3,132	1,191	1,154	348	134	2,827	90	
	10 ~ 19	4,050	1,111	1,190	376	164	2,841	218	
	20 ~ 29	2,697	884	945	205	94	2,128	131	
	30 ~ 39	1,871	764	702	152	72	1,690	48	
	40 ~ 49	1,586	669	602	139	42	1,452	42	
	50 ~ 59	1,201	462	478	103	36	1,079	35	
	60 ~ 69	821	296	297	90	37	720	28	
	70 ~ 79	373	135	119	32	24	310	19	
	80 ~	97	23	27	7	10	67	13	
不 詳	884	174	219	62	33	488	46		

性別・被爆時年齢の総数は性別不詳を含む。  
「昭和20(1945)年死亡者」とは、直接被爆者で昭和20(1945)年末までに死亡した者。

(人)

地 域			市 外						不 詳
周辺 A	周辺 B	計	県 内				県 外	計	
			隣接 A	隣接 B	隣接町村	その他			
1,406	1,301	28,191	93	379	231	484	62	1,249	2,614
3	4	21	0	0	0	1	0	1	0
112	162	6,187	15	12	12	18	8	65	97
431	380	7,083	27	156	106	215	15	519	1,122
244	188	3,638	11	58	38	86	16	209	347
138	142	2,877	11	46	22	50	6	135	119
148	137	2,756	10	41	14	29	3	97	62
105	107	2,237	3	12	9	18	4	46	42
69	54	1,446	4	6	6	15	5	36	15
32	32	583	2	2	3	3	0	10	6
10	8	126	1	1	0	0	1	3	0
114	87	1,237	9	45	21	49	4	128	804
850	778	12,832	52	227	127	303	34	743	1,756
1	4	11	0	0	0	0	0	0	0
62	77	3,135	7	5	8	11	4	35	47
236	210	3,659	16	79	47	131	13	286	729
118	86	1,151	6	35	23	45	7	116	230
105	105	1,069	8	37	19	40	2	106	85
117	114	1,208	5	35	11	23	3	77	44
83	80	1,074	1	9	5	13	2	30	20
45	32	652	1	4	3	7	2	17	7
17	12	219	1	2	0	2	0	5	2
1	2	31	1	0	0	0	0	1	0
65	56	623	6	21	11	31	1	70	592
556	523	15,359	41	152	104	181	28	506	858
2	0	10	0	0	0	1	0	1	0
50	85	3,052	8	7	4	7	4	30	50
195	170	3,424	11	77	59	84	2	233	393
126	102	2,487	5	23	15	41	9	93	117
33	37	1,808	3	9	3	10	4	29	34
31	23	1,548	5	6	3	6	0	20	18
22	27	1,163	2	3	4	5	2	16	22
24	22	794	3	2	3	8	3	19	8
15	20	364	1	0	3	1	0	5	4
9	6	95	0	1	0	0	1	2	0
49	31	614	3	24	10	18	3	58	212

付表9-2 被爆時居住地地域別、性別、被爆時年齢別昭和20(1945)年死亡者(被爆時年齢)

性別・被爆時年齢		昭和20 (1945)年 死亡者	居 住 地 域					計	準焼失
			市 内						
			爆 心 地 帯 圏						
			爆 心	焼失A	焼失B	焼失C			
総 数	合 計	100.00	100.00	100.00	100.00	100.00	100.00	100.00	
	胎 児	0.07	0.02	0.05	0.00	0.00	0.03	0.43	
	0 ~ 9 歳	19.81	23.91	23.73	25.99	20.92	23.90	13.15	
	10 ~ 19	27.22	23.50	24.06	26.17	26.82	24.25	29.88	
	20 ~ 29	13.08	12.20	13.11	10.25	12.00	12.34	16.07	
	30 ~ 39	9.77	10.94	9.92	9.14	10.29	10.26	9.13	
	40 ~ 49	9.09	10.19	9.52	9.00	9.19	9.71	9.49	
	50 ~ 59	7.25	7.93	8.24	7.42	7.13	7.95	7.85	
	60 ~ 69	4.67	5.39	5.14	5.41	5.08	5.27	4.02	
	70 ~ 79	1.87	2.13	1.88	1.83	2.74	2.03	2.19	
	80 ~	0.40	0.27	0.35	0.50	1.03	0.38	1.10	
不 詳	6.77	3.51	4.00	4.27	4.80	3.88	6.70		
男	合 計	100.00	100.00	100.00	100.00	100.00	100.00	100.00	
	胎 児	0.07	0.00	0.09	0.00	0.00	0.04	0.21	
	0 ~ 9 歳	20.98	28.37	28.61	29.57	21.06	28.04	13.02	
	10 ~ 19	30.49	29.40	28.53	27.76	27.96	28.72	28.20	
	20 ~ 29	9.76	7.41	8.54	6.35	9.98	7.95	13.74	
	30 ~ 39	8.22	7.39	6.77	8.08	9.61	7.40	10.54	
	40 ~ 49	8.67	7.98	8.19	8.78	11.33	8.43	11.78	
	50 ~ 59	7.33	7.69	8.12	8.16	8.37	7.98	9.71	
	60 ~ 69	4.41	5.70	5.10	4.78	4.56	5.25	3.93	
	70 ~ 79	1.47	1.79	1.60	1.49	1.97	1.69	1.76	
	80 ~	0.21	0.08	0.19	0.55	0.62	0.22	0.52	
不 詳	8.38	4.19	4.25	4.47	4.56	4.28	6.61		
女	合 計	100.00	100.00	100.00	100.00	100.00	100.00	100.00	
	胎 児	0.07	0.04	0.02	0.00	0.00	0.02	0.74	
	0 ~ 9 歳	18.73	20.85	20.13	22.99	20.74	20.78	13.33	
	10 ~ 19	24.22	19.45	20.75	24.83	25.39	20.88	32.30	
	20 ~ 29	16.13	15.48	16.48	13.54	14.55	15.64	19.41	
	30 ~ 39	11.19	13.38	12.24	10.04	11.15	12.42	7.11	
	40 ~ 49	9.48	11.71	10.50	9.18	6.50	10.67	6.22	
	50 ~ 59	7.18	8.09	8.34	6.80	5.57	7.93	5.19	
	60 ~ 69	4.91	5.18	5.18	5.94	5.73	5.29	4.15	
	70 ~ 79	2.23	2.36	2.08	2.11	3.72	2.28	2.81	
	80 ~	0.58	0.40	0.47	0.46	1.55	0.49	1.93	
不 詳	5.29	3.05	3.82	4.10	5.11	3.59	6.81		

性別・被爆時年齢の総数は性別不詳を含む。  
「昭和20(1945)年死亡者」とは、直接被爆者で昭和20(1945)年末までに死亡した者。

## 別割合)

(%)

地			域							不 詳
周辺 A	周辺 B	計	市 内				県 外	計		
			隣接 A	隣接 B	隣接町村	その他				
100.00	100.00	100.00	100.00	100.00	100.00	100.00	100.00	100.00	100.00	100.00
0.21	0.31	0.07	0.00	0.00	0.00	0.21	0.00	0.08	0.00	0.00
7.97	12.45	21.95	16.13	3.17	5.19	3.72	12.90	5.20	3.71	3.71
30.65	29.21	25.13	29.03	41.16	45.89	44.42	24.19	41.55	42.92	42.92
17.35	14.45	12.90	11.83	15.30	16.45	17.77	25.81	16.73	13.27	13.27
9.82	10.91	10.21	11.83	12.14	9.52	10.33	9.68	10.81	4.55	4.55
10.53	10.53	9.78	10.75	10.82	6.06	5.99	4.84	7.77	2.37	2.37
7.47	8.22	7.94	3.23	3.17	3.90	3.72	6.45	3.68	1.61	1.61
4.91	4.15	5.13	4.30	1.58	2.60	3.10	8.06	2.88	0.57	0.57
2.28	2.46	2.07	2.15	0.53	1.30	0.62	0.00	0.80	0.23	0.23
0.71	0.61	0.45	1.08	0.26	0.00	0.00	1.61	0.24	0.00	0.00
8.11	6.69	4.39	9.68	11.87	9.09	10.12	6.45	10.25	30.76	30.76
100.00	100.00	100.00	100.00	100.00	100.00	100.00	100.00	100.00	100.00	100.00
0.12	0.51	0.09	0.00	0.00	0.00	0.00	0.00	0.00	0.00	0.00
7.29	9.90	24.43	13.46	2.20	6.30	3.63	11.76	4.71	2.68	2.68
27.76	26.99	28.51	30.77	34.80	37.01	43.23	38.24	38.49	41.51	41.51
13.88	11.05	8.97	11.54	15.42	18.11	14.85	20.59	15.61	13.10	13.10
12.35	13.50	8.33	15.38	16.30	14.96	13.20	5.88	14.27	4.84	4.84
13.76	14.65	9.41	9.62	15.42	8.66	7.59	8.82	10.36	2.51	2.51
9.76	10.28	8.37	1.92	3.96	3.94	4.29	5.88	4.04	1.14	1.14
5.29	4.11	5.08	1.92	1.76	2.36	2.31	5.88	2.29	0.40	0.40
2.00	1.54	1.71	1.92	0.88	0.00	0.66	0.00	0.67	0.11	0.11
0.12	0.26	0.24	1.92	0.00	0.00	0.00	0.00	0.13	0.00	0.00
7.65	7.20	4.86	11.54	9.25	8.66	10.23	2.94	9.42	33.71	33.71
100.00	100.00	100.00	100.00	100.00	100.00	100.00	100.00	100.00	100.00	100.00
0.36	0.00	0.07	0.00	0.00	0.00	0.55	0.00	0.20	0.00	0.00
8.99	16.25	19.87	19.51	4.61	3.85	3.87	14.29	5.93	5.83	5.83
35.07	32.50	22.29	26.83	50.66	56.73	46.41	7.14	46.05	45.80	45.80
22.66	19.50	16.19	12.20	15.13	14.42	22.65	32.14	18.38	13.64	13.64
5.94	7.07	11.77	7.32	5.92	2.88	5.52	14.29	5.73	3.96	3.96
5.58	4.40	10.08	12.20	3.95	2.88	3.31	0.00	3.95	2.10	2.10
3.96	5.16	7.57	4.88	1.97	3.85	2.76	7.14	3.16	2.56	2.56
4.32	4.21	5.17	7.32	1.32	2.88	4.42	10.71	3.75	0.93	0.93
2.70	3.82	2.37	2.44	0.00	2.88	0.55	0.00	0.99	0.47	0.47
1.62	1.15	0.62	0.00	0.66	0.00	0.00	3.57	0.40	0.00	0.00
8.81	5.93	4.00	7.32	15.79	9.62	9.94	10.71	11.46	24.71	24.71



付表10-1 被爆状況別、性別、被爆時年齢別被爆死亡者数

性別・被爆時年齢		被爆死亡者総数	被爆					計	準焼失
			直						
			爆心地帯圏						
			爆心	焼失A	焼失B	焼失C			
総数	合計	146,702	9,925	18,804	9,041	7,565	45,335	20,152	
	胎児	458	4	15	9	16	44	77	
	0～9歳	13,519	2,361	2,669	944	689	6,663	1,375	
	10～19	28,243	2,099	5,859	2,700	1,469	12,127	3,158	
	20～29	22,164	1,191	2,924	1,343	1,125	6,583	3,039	
	30～39	26,737	1,111	2,025	1,411	1,381	5,928	3,942	
	40～49	26,343	1,125	1,927	1,144	1,375	5,571	4,200	
	50～59	15,884	860	1,284	663	854	3,661	2,606	
	60～69	7,326	551	693	307	405	1,956	1,105	
	70～79	2,483	208	229	94	142	673	327	
	80～	423	30	42	17	30	119	61	
不詳	3,122	385	1,137	409	79	2,010	262		
男	合計	74,602	4,023	9,852	5,389	3,938	23,202	9,713	
	胎児	262	1	10	5	12	28	46	
	0～9歳	7,806	1,147	1,391	499	409	3,446	868	
	10～19	17,535	1,017	3,341	1,627	911	6,896	1,959	
	20～29	8,922	256	1,353	690	494	2,793	1,127	
	30～39	11,899	307	972	937	638	2,854	1,650	
	40～49	13,444	408	1,036	760	713	2,917	1,985	
	50～59	8,392	374	652	397	480	1,903	1,275	
	60～69	3,520	243	321	141	174	879	536	
	70～79	966	74	90	31	49	244	126	
	80～	126	4	11	7	12	34	13	
不詳	1,730	192	675	295	46	1,208	128		
女	合計	72,100	5,902	8,952	3,652	3,627	22,133	10,439	
	胎児	196	3	5	4	4	16	31	
	0～9歳	5,713	1,214	1,278	445	280	3,217	507	
	10～19	10,708	1,082	2,518	1,073	558	5,231	1,199	
	20～29	13,242	935	1,571	653	631	3,790	1,912	
	30～39	14,838	804	1,053	474	743	3,074	2,292	
	40～49	12,899	717	891	384	662	2,654	2,215	
	50～59	7,492	486	632	266	374	1,758	1,331	
	60～69	3,806	308	372	166	231	1,077	569	
	70～79	1,517	134	139	63	93	429	201	
	80～	297	26	31	10	18	85	48	
不詳	1,392	193	462	114	33	802	134		

性別・被爆時年齢の総数は性別不詳を含む。

(人)

状 況								
被 爆					そ の 他 被 爆			不 詳
周辺 A	周辺 B	隣 接	不 詳	計	入 市	救護等	計	
22,842	24,421	2,289	1,982	117,021	22,314	5,780	28,094	1,587
62	103	11	9	306	64	18	82	70
1,365	2,278	189	218	12,088	702	450	1,152	279
3,343	3,647	328	374	22,977	3,916	1,243	5,159	107
3,319	3,057	286	292	16,576	4,281	1,154	5,435	153
4,418	4,500	447	305	19,540	5,562	1,507	7,069	128
4,848	4,809	437	293	20,158	5,016	1,054	6,070	115
3,340	3,324	293	182	13,406	2,048	281	2,329	149
1,401	1,711	165	110	6,448	579	59	638	240
424	622	63	48	2,157	107	9	116	210
56	90	12	5	343	8	3	11	69
266	280	58	146	3,022	31	2	33	67
11,554	11,018	1,011	1,021	57,519	14,142	2,157	16,299	784
39	58	4	5	180	37	11	48	34
875	1,478	118	122	6,907	448	303	751	148
2,038	2,386	195	219	13,693	3,034	740	3,774	68
1,224	906	79	136	6,265	2,337	247	2,584	73
1,992	1,559	147	150	8,352	3,174	306	3,480	67
2,542	1,967	190	139	9,740	3,270	378	3,648	56
1,841	1,535	148	88	6,790	1,391	126	1,517	85
692	750	84	60	3,001	370	39	409	110
183	224	20	16	813	58	4	62	91
20	26	3	2	98	2	2	4	24
108	129	23	84	1,680	21	1	22	28
11,288	13,403	1,278	961	59,502	8,172	3,623	11,795	803
23	45	7	4	126	27	7	34	36
490	800	71	96	5,181	254	147	401	131
1,305	1,261	133	155	9,284	882	503	1,385	39
2,095	2,151	207	156	10,311	1,944	907	2,851	80
2,426	2,941	300	155	11,188	2,388	1,201	3,589	61
2,306	2,842	247	154	10,418	1,746	676	2,422	59
1,499	1,789	145	94	6,616	657	155	812	64
709	961	81	50	3,447	209	20	229	130
241	398	43	32	1,344	49	5	54	119
36	64	9	3	245	6	1	7	45
158	151	35	62	1,342	10	1	11	39

付表10-2 被爆状況別、性別、被爆時年齢別被爆死亡者（被爆時年齢別割合）

性別・被爆時年齢		被爆死亡者 総数	被爆					計	準焼失
			直						
			爆心地帯圏						
			爆心	焼失A	焼失B	焼失C			
総 数	合計	100.00	100.00	100.00	100.00	100.00	100.00	100.00	
	胎児	0.31	0.04	0.08	0.10	0.21	0.10	0.38	
	0～9歳	9.22	23.79	14.19	10.44	9.11	14.70	6.82	
	10～19	19.25	21.15	31.16	29.86	19.42	26.75	15.67	
	20～29	15.11	12.00	15.55	14.85	14.87	14.52	15.08	
	30～39	18.23	11.19	10.77	15.61	18.26	13.08	19.56	
	40～49	17.96	11.34	10.25	12.65	18.18	12.29	20.84	
	50～59	10.83	8.66	6.83	7.33	11.29	8.08	12.93	
	60～69	4.99	5.55	3.69	3.40	5.35	4.31	5.48	
	70～79	1.69	2.10	1.22	1.04	1.88	1.48	1.62	
	80～	0.29	0.30	0.22	0.19	0.40	0.26	0.30	
不詳	2.13	3.88	6.05	4.52	1.04	4.43	1.30		
男	合計	100.00	100.00	100.00	100.00	100.00	100.00	100.00	
	胎児	0.35	0.02	0.10	0.09	0.30	0.12	0.47	
	0～9歳	10.46	28.51	14.12	9.26	10.39	14.85	8.94	
	10～19	23.50	25.28	33.91	30.19	23.13	29.72	20.17	
	20～29	11.96	6.36	13.73	12.80	12.54	12.04	11.60	
	30～39	15.95	7.63	9.87	17.39	16.20	12.30	16.99	
	40～49	18.02	10.14	10.52	14.10	18.11	12.57	20.44	
	50～59	11.25	9.30	6.62	7.37	12.19	8.20	13.13	
	60～69	4.72	6.04	3.26	2.62	4.42	3.79	5.52	
	70～79	1.29	1.84	0.91	0.58	1.24	1.05	1.30	
	80～	0.17	0.10	0.11	0.13	0.30	0.15	0.13	
不詳	2.32	4.77	6.85	5.47	1.17	5.21	1.32		
女	合計	100.00	100.00	100.00	100.00	100.00	100.00	100.00	
	胎児	0.27	0.05	0.06	0.11	0.11	0.07	0.30	
	0～9歳	7.92	20.57	14.28	12.19	7.72	14.53	4.86	
	10～19	14.85	18.33	28.13	29.38	15.38	23.63	11.49	
	20～29	18.37	15.84	17.55	17.88	17.40	17.12	18.32	
	30～39	20.58	13.62	11.76	12.98	20.49	13.89	21.96	
	40～49	17.89	12.15	9.95	10.51	18.25	11.99	21.22	
	50～59	10.39	8.23	7.06	7.28	10.31	7.94	12.75	
	60～69	5.28	5.22	4.16	4.55	6.37	4.87	5.45	
	70～79	2.10	2.27	1.55	1.73	2.56	1.94	1.93	
	80～	0.41	0.44	0.35	0.27	0.50	0.38	0.46	
不詳	1.93	3.27	5.16	3.12	0.91	3.62	1.28		

性別・被爆時年齢の総数は性別不詳を含む。

(%)

状 況								
被 爆					そ の 他 被 爆			不 詳
周 辺 A	周 辺 B	隣 接	不 詳	計	入 市	救 護 等	計	
100.00	100.00	100.00	100.00	100.00	100.00	100.00	100.00	100.00
0.27	0.42	0.48	0.45	0.26	0.29	0.31	0.29	4.41
5.98	9.33	8.26	11.00	10.33	3.15	7.79	4.10	17.58
14.64	14.93	14.33	18.87	19.63	17.55	21.51	18.36	6.74
14.53	12.52	12.49	14.73	14.16	19.19	19.97	19.35	9.64
19.34	18.43	19.53	15.39	16.70	24.93	26.07	25.16	8.07
21.22	19.69	19.09	14.78	17.23	22.48	18.24	21.61	7.25
14.62	13.61	12.80	9.18	11.46	9.18	4.86	8.29	9.39
6.13	7.01	7.21	5.55	5.51	2.59	1.02	2.27	15.12
1.86	2.55	2.75	2.42	1.84	0.48	0.16	0.41	13.23
0.25	0.37	0.52	0.25	0.29	0.04	0.05	0.04	4.35
1.16	1.15	2.53	7.37	2.58	0.14	0.03	0.12	4.22
100.00	100.00	100.00	100.00	100.00	100.00	100.00	100.00	100.00
0.34	0.53	0.40	0.49	0.31	0.26	0.51	0.29	4.34
7.57	13.41	11.67	11.95	12.01	3.17	14.05	4.61	18.88
17.64	21.66	19.29	21.45	23.81	21.45	34.31	23.15	8.67
10.59	8.22	7.81	13.32	10.89	16.53	11.45	15.85	9.31
17.24	14.15	14.54	14.69	14.52	22.44	14.19	21.35	8.55
22.00	17.85	18.79	13.61	16.93	23.12	17.52	22.38	7.14
15.93	13.93	14.64	8.62	11.80	9.84	5.84	9.31	10.84
5.99	6.81	8.31	5.88	5.22	2.62	1.81	2.51	14.03
1.58	2.03	1.98	1.57	1.41	0.41	0.19	0.38	11.61
0.17	0.24	0.30	0.20	0.17	0.01	0.09	0.02	3.06
0.93	1.17	2.27	8.23	2.92	0.15	0.05	0.13	3.57
100.00	100.00	100.00	100.00	100.00	100.00	100.00	100.00	100.00
0.20	0.34	0.55	0.42	0.21	0.33	0.19	0.29	4.48
4.34	5.97	5.56	9.99	8.71	3.11	4.06	3.40	16.31
11.56	9.41	10.41	16.13	15.60	10.79	13.88	11.74	4.86
18.56	16.05	16.20	16.23	17.33	23.79	25.03	24.17	9.96
21.49	21.94	23.47	16.13	18.80	29.22	33.15	30.43	7.60
20.43	21.20	19.33	16.02	17.51	21.37	18.66	20.53	7.35
13.28	13.35	11.35	9.78	11.12	8.04	4.28	6.88	7.97
6.28	7.17	6.34	5.20	5.79	2.56	0.55	1.94	16.19
2.14	2.97	3.36	3.33	2.26	0.60	0.14	0.46	14.82
0.32	0.48	0.70	0.31	0.41	0.07	0.03	0.06	5.60
1.40	1.13	2.74	6.45	2.26	0.12	0.03	0.09	4.86

付表11-1 被爆状況別、性別、被爆時年齢別昭和20(1945)年死亡者数

性別・被爆時年齢		昭和20 (1945)年 死亡者	直接被					準焼失
			爆心地帯圏					
			爆心	焼失A	焼失B	焼失C	計	
総 数	合計	32,054	9,340	14,195	5,002	1,293	29,830	610
	胎児	22	2	5	1	0	8	7
	0～9歳	6,349	2,321	2,463	740	321	5,845	152
	10～19	8,724	1,984	4,393	1,652	341	8,370	100
	20～29	4,194	1,111	2,069	617	149	3,946	62
	30～39	3,131	1,015	1,214	588	122	2,939	54
	40～49	2,915	994	1,168	476	91	2,729	50
	50～59	2,325	786	976	291	93	2,146	48
	60～69	1,497	517	567	172	65	1,321	44
	70～79	599	205	195	58	41	499	31
	80～	129	27	38	15	16	96	13
不詳	2,169	378	1,107	392	54	1,931	49	
男	合計	15,331	3,672	6,911	2,917	712	14,212	316
	胎児	11	0	4	0	0	4	2
	0～9歳	3,217	1,122	1,260	383	184	2,949	88
	10～19	4,674	946	2,410	952	189	4,497	53
	20～29	1,497	210	828	301	72	1,411	23
	30～39	1,260	258	434	399	73	1,164	27
	40～49	1,329	326	527	312	59	1,224	26
	50～59	1,124	323	454	183	55	1,015	32
	60～69	676	223	255	77	29	584	25
	70～79	226	73	73	21	15	182	14
	80～	32	3	9	7	6	25	3
不詳	1,285	188	657	282	30	1,157	23	
女	合計	16,723	5,668	7,284	2,085	581	15,618	294
	胎児	11	2	1	1	0	4	5
	0～9歳	3,132	1,199	1,203	357	137	2,896	64
	10～19	4,050	1,038	1,983	700	152	3,873	47
	20～29	2,697	901	1,241	316	77	2,535	39
	30～39	1,871	757	780	189	49	1,775	27
	40～49	1,586	668	641	164	32	1,505	24
	50～59	1,201	463	522	108	38	1,131	16
	60～69	821	294	312	95	36	737	19
	70～79	373	132	122	37	26	317	17
	80～	97	24	29	8	10	71	10
不詳	884	190	450	110	24	774	26	

性別・被爆時年齢の総数は性別不詳を含む。

「昭和20(1945)年死亡者」とは、直接被爆者で昭和20(1945)年末までに死亡した者。

(人)

爆

周辺 A	周辺 B	隣 接	不 詳
434	387	42	751
3	4	0	0
104	128	15	105
59	39	3	153
46	34	0	106
35	20	1	82
39	20	3	74
37	41	6	47
47	41	3	41
26	25	2	16
8	10	1	1
30	25	8	126
235	184	21	363
1	4	0	0
58	59	7	56
24	18	2	80
15	15	0	33
20	10	1	38
27	13	1	38
31	24	4	18
27	19	1	20
14	11	1	4
1	2	1	0
17	9	3	76
199	203	21	388
2	0	0	0
46	69	8	49
35	21	1	73
31	19	0	73
15	10	0	44
12	7	2	36
6	17	2	29
20	22	2	21
12	14	1	12
7	8	0	1
13	16	5	50

付表11-2 被爆状況別、性別、被爆時年齢別昭和20(1945)年死亡者(被爆時年齢別割合)

性別・被爆時年齢		昭和20 (1945)年 死亡者	直接被					準焼失
			爆心地帯圏					
			爆心	焼失A	焼失B	焼失C	計	
総 数	合計	100.00	100.00	100.00	100.00	100.00	100.00	100.00
	胎児	0.07	0.02	0.04	0.02	0.00	0.03	1.15
	0～9歳	19.81	24.85	17.35	14.79	24.83	19.59	24.92
	10～19	27.22	21.24	30.95	33.03	26.37	28.06	16.39
	20～29	13.08	11.90	14.58	12.34	11.52	13.23	10.16
	30～39	9.77	10.87	8.55	11.76	9.44	9.85	8.85
	40～49	9.09	10.64	8.23	9.52	7.04	9.15	8.20
	50～59	7.25	8.42	6.88	5.82	7.19	7.19	7.87
	60～69	4.67	5.54	3.99	3.44	5.03	4.43	7.21
	70～79	1.87	2.19	1.37	1.16	3.17	1.67	5.08
	80～	0.40	0.29	0.27	0.30	1.24	0.32	2.13
不詳	6.77	4.05	7.80	7.84	4.18	6.47	8.03	
男	合計	100.00	100.00	100.00	100.00	100.00	100.00	100.00
	胎児	0.07	0.00	0.06	0.00	0.00	0.03	0.63
	0～9歳	20.98	30.56	18.23	13.13	25.84	20.75	27.85
	10～19	30.49	25.76	34.87	32.64	26.54	31.64	16.77
	20～29	9.76	5.72	11.98	10.32	10.11	9.93	7.28
	30～39	8.22	7.03	6.28	13.68	10.25	8.19	8.54
	40～49	8.67	8.88	7.63	10.70	8.29	8.61	8.23
	50～59	7.33	8.80	6.57	6.27	7.72	7.14	10.13
	60～69	4.41	6.07	3.69	2.64	4.07	4.11	7.91
	70～79	1.47	1.99	1.06	0.72	2.11	1.28	4.43
	80～	0.21	0.08	0.13	0.24	0.84	0.18	0.95
不詳	8.38	5.12	9.51	9.67	4.21	8.14	7.28	
女	合計	100.00	100.00	100.00	100.00	100.00	100.00	100.00
	胎児	0.07	0.04	0.01	0.05	0.00	0.03	1.70
	0～9歳	18.73	21.15	16.52	17.12	23.58	18.54	21.77
	10～19	24.22	18.31	27.22	33.57	26.16	24.80	15.99
	20～29	16.13	15.90	17.04	15.16	13.25	16.23	13.27
	30～39	11.19	13.36	10.71	9.06	8.43	11.37	9.18
	40～49	9.48	11.79	8.80	7.87	5.51	9.64	8.16
	50～59	7.18	8.17	7.17	5.18	6.54	7.24	5.44
	60～69	4.91	5.19	4.28	4.56	6.20	4.72	6.46
	70～79	2.23	2.33	1.67	1.77	4.48	2.03	5.78
	80～	0.58	0.42	0.40	0.38	1.72	0.45	3.40
不詳	5.29	3.35	6.18	5.28	4.13	4.96	8.84	

性別・被爆時年齢の総数は性別不詳を含む。

「昭和20(1945)年死亡者」とは、直接被爆者で昭和20(1945)年末までに死亡した者。

)

(%)

爆

周辺A	周辺B	隣接	不詳
100.00	100.00	100.00	100.00
0.69	1.03	0.00	0.00
23.96	33.07	35.71	13.98
13.59	10.08	7.14	20.37
10.60	8.79	0.00	14.11
8.06	5.17	2.38	10.92
8.99	5.17	7.14	9.85
8.53	10.59	14.29	6.26
10.83	10.59	7.14	5.46
5.99	6.46	4.76	2.13
1.84	2.58	2.38	0.13
6.91	6.46	19.05	16.78
100.00	100.00	100.00	100.00
0.43	2.17	0.00	0.00
24.68	32.07	33.33	15.43
10.21	9.78	9.52	22.04
6.38	8.15	0.00	9.09
8.51	5.43	4.76	10.47
11.49	7.07	4.76	10.47
13.19	13.04	19.05	4.96
11.49	10.33	4.76	5.51
5.96	5.98	4.76	1.10
0.43	1.09	4.76	0.00
7.23	4.89	14.29	20.94
100.00	100.00	100.00	100.00
1.01	0.00	0.00	0.00
23.12	33.99	38.10	12.63
17.59	10.34	4.76	18.81
15.58	9.36	0.00	18.81
7.54	4.93	0.00	11.34
6.03	3.45	9.52	9.28
3.02	8.37	9.52	7.47
10.05	10.84	9.52	5.41
6.03	6.90	4.76	3.09
3.52	3.94	0.00	0.26
6.53	7.88	23.81	12.89



付表12-1 被爆時居住地域別、死亡時期別被爆死亡者数

死亡時期区分	被爆死亡者総数	居 市							
		爆心地帯圏							
		爆心	焼失A	焼失B	焼失C	計			
葬祭料創設以前に死亡	原爆特別措置法施行以前に死亡	1年以内に死亡	昭20(1945).8.9	21,721	8,125	6,469	1,473	702	16,769
			昭20(1945).8.10～昭20(1945).8.31	7,558	1,192	2,846	912	497	5,447
			昭20(1945).9.1～昭20(1945).12.31	3,503	312	664	408	269	1,653
			計	32,782	9,629	9,979	2,793	1,468	23,869
			昭21(1946).1.1～昭21(1946).8.8	1,543	42	39	33	89	203
			計	34,325	9,671	10,018	2,826	1,557	24,072
			昭21(1946).8.9～昭25(1950).9.30	5,564	123	211	151	311	796
			昭25(1950).10.1～昭32(1957).3.31	6,886	177	238	165	446	1,026
			計	46,775	9,971	10,467	3,142	2,314	25,894
			昭32(1957).4.1～昭43(1968).8.31	15,262	352	566	384	905	2,207
計	62,037	10,323	11,033	3,526	3,219	28,101			
昭43(1968).9.1～昭44(1969).3.31	903	19	34	27	48	128			
計	62,940	10,342	11,067	3,553	3,267	28,229			
昭44(1969).4.1～調査時	83,735	2,191	3,214	2,073	4,136	11,614			
死亡時期不詳	27	0	1	0	2	3			
合計	146,702	12,533	14,282	5,626	7,405	39,846			

(人)

住 内				地 域						不 詳
準焼失	周辺 A	周辺 B	計	市 内				県 外	計	
				隣接 A	隣接 B	隣接町村	その他			
816	682	593	18,860	35	222	126	285	44	712	2,149
451	398	333	6,629	31	110	82	148	10	381	548
383	339	383	2,758	28	82	36	63	11	220	525
1,650	1,419	1,309	28,247	94	414	244	496	65	1,313	3,222
225	232	397	1,057	20	33	13	21	8	95	391
1,875	1,651	1,706	29,304	114	447	257	517	73	1,408	3,613
1,056	1,120	1,539	4,511	85	238	83	111	29	546	507
1,319	1,503	2,185	6,033	124	364	121	186	32	827	26
4,250	4,274	5,430	39,848	323	1,049	461	814	134	2,781	4,146
3,011	3,183	4,437	12,838	242	919	443	598	127	2,329	95
7,261	7,457	9,867	52,686	565	1,968	904	1,412	261	5,110	4,241
177	155	269	729	17	54	29	46	19	165	9
7,438	7,612	10,136	53,415	582	2,022	933	1,458	280	5,275	4,250
13,407	13,534	18,033	56,588	1,081	5,936	3,982	6,506	1,238	18,743	8,404
4	1	4	12	0	0	1	1	1	3	12
20,849	21,147	28,173	110,015	1,663	7,958	4,916	7,965	1,519	24,021	12,666

付表12-2 被爆時居住地域別、死亡時期別被爆死亡者（死亡時期別割合）

死亡時期区分	被爆死亡者総数	居 市							
		爆心地帯圏							
		爆心	焼失A	焼失B	焼失C	計			
葬祭料創設以前に死亡	原爆特別措置法施行以前に死亡	1年以内に死亡	昭20(1945).8.9	14.81	64.83	45.29	26.18	9.48	42.08
			昭20(1945).8.10～昭20(1945).8.31	5.15	9.51	19.93	16.21	6.71	13.67
			昭20(1945).9.1～昭20(1945).12.31	2.39	2.49	4.65	7.25	3.63	4.15
			計	22.35	76.83	69.87	49.64	19.82	59.90
			昭21(1946).1.1～昭21(1946).8.8	1.05	0.34	0.27	0.59	1.20	0.51
			計	23.40	77.16	70.14	50.23	21.03	60.41
			昭21(1946).8.9～昭25(1950).9.30	3.79	0.98	1.48	2.68	4.20	2.00
			昭25(1950).10.1～昭32(1957).3.31	4.69	1.41	1.67	2.93	6.02	2.57
			計	31.88	79.56	73.29	55.85	31.25	64.99
			昭32(1957).4.1～昭43(1968).8.31	10.40	2.81	3.96	6.83	12.22	5.54
計	42.29	82.37	77.25	62.67	43.47	70.52			
昭43(1968).9.1～昭44(1969).3.31	0.62	0.15	0.24	0.48	0.65	0.32			
計	42.90	82.52	77.49	63.15	44.12	70.85			
昭44(1969).4.1～調査時	57.08	17.48	22.50	36.85	55.85	29.15			
死亡時期不詳	0.02	0.00	0.01	0.00	0.03	0.01			
合計	100.00	100.00	100.00	100.00	100.00	100.00			

(%)

住 内				地 域						不 詳
準焼失	周辺 A	周辺 B	計	市 内				県 外	計	
				隣接 A	隣接 B	隣接町村	その他			
3.91	3.23	2.10	17.14	2.10	2.79	2.56	3.58	2.90	2.96	16.97
2.16	1.88	1.18	6.03	1.86	1.38	1.67	1.86	0.66	1.59	4.33
1.84	1.60	1.36	2.51	1.68	1.03	0.73	0.79	0.72	0.92	4.14
7.91	6.71	4.65	25.68	5.65	5.20	4.96	6.23	4.28	5.47	25.44
1.08	1.10	1.41	0.96	1.20	0.41	0.26	0.26	0.53	0.40	3.09
8.99	7.81	6.06	26.64	6.86	5.62	5.23	6.49	4.81	5.86	28.53
5.06	5.30	5.46	4.10	5.11	2.99	1.69	1.39	1.91	2.27	4.00
6.33	7.11	7.76	5.48	7.46	4.57	2.46	2.34	2.11	3.44	0.21
20.38	20.21	19.27	36.22	19.42	13.18	9.38	10.22	8.82	11.58	32.73
14.44	15.05	15.75	11.67	14.55	11.55	9.01	7.51	8.36	9.70	0.75
34.83	35.26	35.02	47.89	33.97	24.73	18.39	17.73	17.18	21.27	33.48
0.85	0.73	0.95	0.66	1.02	0.68	0.59	0.58	1.25	0.69	0.07
35.68	36.00	35.98	48.55	35.00	25.41	18.98	18.31	18.43	21.96	33.55
64.31	64.00	64.01	51.44	65.00	74.59	81.00	81.68	81.50	78.03	66.35
0.02	0.00	0.01	0.01	0.00	0.00	0.02	0.01	0.07	0.01	0.09
100.00	100.00	100.00	100.00	100.00	100.00	100.00	100.00	100.00	100.00	100.00

付表13-1 被爆状況別、死亡時期別被爆死亡者数

死亡時期区分	被爆死亡者総数	被 接							
		直 接							
		爆 心 地 帯 圏							
		爆 心	焼失 A	焼失 B	焼失 C	計			
葬祭料創設以前に死亡	原爆特別措置法施行以前に死亡	1年以内に死亡	昭20(1945).8.9	21,721	8,032	9,384	2,920	610	20,946
			昭20(1945).8.10～ 昭20(1945).8.31	7,558	1,063	3,850	1,436	449	6,798
			昭20(1945).9.1～ 昭20(1945).12.31	3,503	245	961	646	234	2,086
			計	32,782	9,340	14,195	5,002	1,293	29,830
			昭21(1946).1.1～ 昭21(1946).8.8	1,543	23	51	52	90	216
			計	34,325	9,363	14,246	5,054	1,383	30,046
			昭21(1946).8.9～ 昭25(1950).9.30	5,564	55	257	212	304	828
			昭25(1950).10.1～ 昭32(1957).3.31	6,886	61	273	244	458	1,036
			計	46,775	9,479	14,776	5,510	2,145	31,910
			昭32(1957).4.1～ 昭43(1968).8.31	15,262	81	514	477	957	2,029
計	62,037	9,560	15,290	5,987	3,102	33,939			
昭43(1968).9.1～ 昭44(1969).3.31	903	7	33	32	50	122			
計	62,940	9,567	15,323	6,019	3,152	34,061			
昭 44(1969).4.1 ～ 調 査 時	83,735	358	3,469	3,022	4,410	11,259			
死 亡 時 期 不 詳	27	0	12	0	3	15			
合 計	146,702	9,925	18,804	9,041	7,565	45,335			

(人)

爆 状 況									
被 爆						そ の 他 被 爆			不 詳
準焼失	周辺 A	周辺 B	隣 接	不 詳	計	入 市	救護等	計	
156	64	17	1	444	21,628	0	0	0	93
178	114	88	9	234	7,421	15	1	16	121
276	256	282	32	73	3,005	74	3	77	421
610	434	387	42	751	32,054	89	4	93	635
220	245	349	26	18	1,074	66	5	71	398
830	679	736	68	769	33,128	155	9	164	1,033
1,015	1,202	1,375	115	76	4,611	405	31	436	517
1,279	1,669	1,977	185	105	6,251	588	46	634	1
3,124	3,550	4,088	368	950	43,990	1,148	86	1,234	1,551
2,884	3,602	3,944	336	184	12,979	2,094	189	2,283	0
6,008	7,152	8,032	704	1,134	56,969	3,242	275	3,517	1,551
162	206	220	29	6	745	150	8	158	0
6,170	7,358	8,252	733	1,140	57,714	3,392	283	3,675	1,551
13,978	15,483	16,166	1,556	842	59,284	18,918	5,497	24,415	36
4	1	3	0	0	23	4	0	4	0
20,152	22,842	24,421	2,289	1,982	117,021	22,314	5,780	28,094	1,587

付表13-2 被爆状況別、死亡時期別被爆死亡者（死亡時期別割合）

死亡時期区分	被爆死亡者総数	被 接							
		直 接							
		爆 心 地 帯 圏							
		爆 心	焼失 A	焼失 B	焼失 C	計			
葬祭料創設以前に死亡	原爆特別措置法施行以前に死亡	1年以内に死亡	昭20(1945).8.9	14.81	80.93	49.90	32.30	8.06	46.20
			昭20(1945).8.10～ 昭20(1945).8.31	5.15	10.71	20.47	15.88	5.94	15.00
			昭20(1945).9.1～ 昭20(1945).12.31	2.39	2.47	5.11	7.15	3.09	4.60
			計	22.35	94.11	75.49	55.33	17.09	65.80
			昭21(1946).1.1～ 昭21(1946).8.8	1.05	0.23	0.27	0.58	1.19	0.48
			計	23.40	94.34	75.76	55.90	18.28	66.28
			昭21(1946).8.9～ 昭25(1950).9.30	3.79	0.55	1.37	2.34	4.02	1.83
			昭25(1950).10.1～ 昭32(1957).3.31	4.69	0.61	1.45	2.70	6.05	2.29
			計	31.88	95.51	78.58	60.94	28.35	70.39
			昭32(1957).4.1～ 昭43(1968).8.31	10.40	0.82	2.73	5.28	12.65	4.48
計	42.29	96.32	81.31	66.22	41.00	74.86			
昭43(1968).9.1～ 昭44(1969).3.31	0.62	0.07	0.18	0.35	0.66	0.27			
計	42.90	96.39	81.49	66.57	41.67	75.13			
昭 44(1969).4.1 ～ 調 査 時	57.08	3.61	18.45	33.43	58.29	24.84			
死 亡 時 期 不 詳	0.02	0.00	0.06	0.00	0.04	0.03			
合 計	100.00	100.00	100.00	100.00	100.00	100.00			

(%)

爆 状 況									
被 爆						そ の 他 被 爆			不 詳
準焼失	周辺 A	周辺 B	隣 接	不 詳	計	入 市	救護等	計	
0.77	0.28	0.07	0.04	22.40	18.48	0.00	0.00	0.00	5.86
0.88	0.50	0.36	0.39	11.81	6.34	0.07	0.02	0.06	7.62
1.37	1.12	1.15	1.40	3.68	2.57	0.33	0.05	0.27	26.53
3.03	1.90	1.58	1.83	37.89	27.39	0.40	0.07	0.33	40.01
1.09	1.07	1.43	1.14	0.91	0.92	0.30	0.09	0.25	25.08
4.12	2.97	3.01	2.97	38.80	28.31	0.69	0.16	0.58	65.09
5.04	5.26	5.63	5.02	3.83	3.94	1.82	0.54	1.55	32.58
6.35	7.31	8.10	8.08	5.30	5.34	2.64	0.80	2.26	0.06
15.50	15.54	16.74	16.08	47.93	37.59	5.14	1.49	4.39	97.73
14.31	15.77	16.15	14.68	9.28	11.09	9.38	3.27	8.13	0.00
29.81	31.31	32.89	30.76	57.21	48.68	14.53	4.76	12.52	97.73
0.80	0.90	0.90	1.27	0.30	0.64	0.67	0.14	0.56	0.00
30.62	32.21	33.79	32.02	57.52	49.32	15.20	4.90	13.08	97.73
69.36	67.78	66.20	67.98	42.48	50.66	84.78	95.10	86.90	2.27
0.02	0.00	0.01	0.00	0.00	0.02	0.02	0.00	0.01	0.00
100.00	100.00	100.00	100.00	100.00	100.00	100.00	100.00	100.00	100.00



付表14 被爆時居住地別、被爆時職業別被爆者数

居住地		被爆者数	職業				
			無職	農業・林業	製造業	主婦	
市内	爆心地域	15,332	1,308	165	2,621	2,019	
	爆心地帯圏	焼失地域 A	18,360	1,424	457	3,443	2,351
		焼失地域 B	8,262	525	301	1,604	1,012
		焼失地域 C	13,277	676	471	2,277	1,895
		計	55,231	3,933	1,394	9,945	7,277
	準焼失地域	37,414	2,069	402	5,398	6,296	
	市内周辺地域 A	38,083	2,198	691	4,701	6,070	
	市内周辺地域 B	52,198	2,875	1,587	6,703	8,301	
	計	182,926	11,075	4,074	26,747	27,944	
市外	県内	隣接地域 A	3,367	106	528	300	411
		隣接地域 B	17,471	373	2,334	1,337	2,057
		隣接町村	8,900	199	1,516	1,338	958
		その他の県内	14,748	324	1,648	1,088	1,634
	県外	2,846	99	100	229	331	
計	47,332	1,101	6,126	4,292	5,391		
居住地不詳		14,650	1,386	131	1,720	408	
合計		244,908	13,562	10,331	32,759	33,743	

その他の職業区分は次のとおり（21区分）

- |            |                |
|------------|----------------|
| ・水産業・漁業    | ・電気・ガス・水道・熱供給業 |
| ・鉱業        | ・公務            |
| ・建設業       | ・教員・学校関係者      |
| ・卸売・小売・自営業 | ・兵役・職業軍人       |
| ・金融・保険業    | ・医療関係者         |
| ・不動産業      | ・軍属            |
| ・運輸・通信業    | ・軍関係施設勤務者      |

区 分						
未就学児	国民学校 児 童	中等学校 生 徒	学徒動員	サービス業	その他	不 明
2,008	1,904	583	640	425	2,259	1,400
2,423	2,286	619	669	490	2,534	1,664
1,149	1,178	282	362	144	1,000	705
2,038	1,796	517	349	200	1,908	1,150
7,618	7,164	2,001	2,020	1,259	7,701	4,919
5,167	4,437	2,016	810	779	4,941	5,099
5,053	4,488	2,200	808	1,139	5,291	5,444
8,110	7,965	2,192	910	665	5,834	7,056
25,948	24,054	8,409	4,548	3,842	23,767	22,518
560	623	94	50	30	272	393
2,879	3,175	451	280	155	1,833	2,597
544	617	236	184	122	1,508	1,678
606	464	657	329	768	3,370	3,860
254	126	48	24	151	881	603
4,843	5,005	1,486	867	1,226	7,864	9,131
305	281	155	627	105	1,019	8,513
31,096	29,340	10,050	6,042	5,173	32,650	40,162

- ・ 詳細不明の家事関係者
- ・ 家事(主婦以外)
- ・ 児童・生徒・学生(分類不可)
- ・ 高等学校生徒
- ・ 大学生
- ・ 挺身隊
- ・ 分類不能

付表15 被爆状況別、被爆時職業別被爆者数

被爆状況		被爆者数 被 総	職 業				
			無 職	農業・林業	製造業	主 婦	
直 接 被 爆	爆 心 地 域	10,497	1,212	149	1,126	283	
	爆 心 地 帯 圏	焼 失 地 域 A	22,797	1,411	455	5,907	595
		焼 失 地 域 B	12,216	547	315	4,134	163
		焼 失 地 域 C	13,257	679	476	2,065	196
		計	58,767	3,849	1,395	13,232	1,237
	準 焼 失 地 域	35,667	1,983	437	4,433	792	
	市 内 周 辺 地 域 A	39,753	2,152	789	5,808	1,270	
	市 内 周 辺 地 域 B	45,234	2,724	1,557	4,435	439	
	隣 接 地 域	4,287	163	632	195	43	
	不 詳	4,495	276	176	348	70	
計	188,203	11,147	4,986	28,451	3,851		
そ の 他 被 爆	入 市	38,536	973	3,857	3,943	618	
	救 護 等	14,392	212	1,412	196	637	
	計	52,928	1,185	5,269	4,139	1,255	
被 爆 区 分 不 詳		3,777	1,230	76	169	67	
合 計		244,908	13,562	10,331	32,759	5,173	

その他の職業区分は次のとおり（21区分）

- |            |                |
|------------|----------------|
| ・水産業・漁業    | ・電気・ガス・水道・熱供給業 |
| ・鉱業        | ・公務            |
| ・建設業       | ・教員・学校関係者      |
| ・卸売・小売・自営業 | ・兵役・職業軍人       |
| ・金融・保険業    | ・医療関係者         |
| ・不動産業      | ・軍属            |
| ・運輸・通信業    | ・軍関係施設勤務者      |

区 分						
未就学児	国民学校 児 童	中等学校 生 徒	学徒動員	サービス業	その他	不 明
1,616	1,594	1,599	292	365	1,297	964
2,135	2,156	2,110	1,990	955	3,082	2,001
1,023	1,107	1,112	935	523	1,233	1,124
1,847	1,909	1,720	408	532	2,014	1,411
6,621	6,766	6,541	3,625	2,375	7,626	5,500
5,986	4,733	4,097	593	1,906	5,041	5,666
5,989	4,701	4,189	582	2,119	5,763	6,391
7,798	7,732	7,599	473	1,848	3,799	6,830
596	662	754	55	157	418	612
384	636	492	81	173	531	1,328
27,374	25,230	23,672	5,409	8,578	23,178	26,327
4,629	3,289	2,970	437	880	7,548	9,392
1,626	2,190	2,441	177	530	1,599	3,372
6,255	5,479	5,411	614	1,410	9,147	12,764
114	387	257	19	62	325	1,071
33,743	31,096	29,340	6,042	10,050	32,650	40,162

- ・ 詳細不明の家事関係者
- ・ 家事(主婦以外)
- ・ 児童・生徒・学生(分類不可)
- ・ 高等学校生徒
- ・ 大学生
- ・ 挺身隊
- ・ 分類不能

付表16-1 被爆時居住地域別、世帯及び世帯員の状況（1人世帯を除く）

居住地域		世帯数				
		総数	世帯主 昭和20 (1945)年 死亡	世帯員の 1/2以上が 昭和20年 死亡	世帯員の 1/3以上が 昭和20年 死亡	
市 内	爆心地帯圏	爆心地域	2,722	1,086	1,607	1,952
		焼失地域 A	2,994	1,077	1,486	1,839
		焼失地域 B	1,329	342	340	505
		焼失地域 C	2,580	237	102	219
		計	9,625	2,742	3,535	4,515
	準焼失地域	7,378	311	76	231	
	市内周辺地域 A	7,359	272	58	187	
	市内周辺地域 B	10,058	267	55	185	
	計	34,420	3,592	3,724	5,118	
	市 外	県 内	隣接地域 A	593	17	6
隣接地域 B			3,634	69	10	23
隣接町村			1,951	24	20	30
その他の県内			2,833	46	58	112
県 外		433	1	11	18	
計	9,444	157	105	196		
居住地域不詳		551	3	11	12	
合計		44,415	3,752	3,840	5,326	

「昭和20(1945)年死亡者」とは、直接被爆者で昭和20(1945)年未までに死亡した者

(人)

世 帯 員 数						
総 数	被 爆 者					昭 和 20 (1945)年 死 亡 者
	計	直接被爆	入 市	救護等	被爆状況 不 詳	
13,764	11,865	10,429	1,364	35	37	6,854
15,325	13,636	12,066	1,485	35	50	6,810
7,093	6,426	5,867	527	15	17	1,986
13,051	11,535	10,533	912	17	73	1,013
49,233	43,462	38,895	4,288	102	177	16,663
33,355	32,075	29,089	2,628	101	257	1,060
33,721	32,427	29,888	2,211	95	233	896
48,300	46,459	43,207	2,732	87	433	940
164,609	154,423	141,079	11,859	385	1,100	19,559
3,236	3,166	2,972	155	21	18	77
19,152	15,808	3,679	4,803	6,964	362	241
7,489	5,662	1,236	3,736	613	77	125
8,666	7,058	1,266	3,915	1,698	179	198
1,446	1,304	404	873	13	14	38
39,989	32,998	9,557	13,482	9,309	650	679
1,765	1,294	763	343	123	65	28
206,363	188,715	151,399	25,684	9,817	1,815	20,266

付表16-2 被爆時居住地域別、世帯及び世帯員の状況（1人世帯を除く） / 割合及び

居住地域		世帯数				世		
		総数	世帯主 昭和20 (1945)年 死亡	世帯員の 1/2以上が 昭和20年 死亡	世帯員の 1/3以上が 昭和20年 死亡	総数	計	
市 内	爆心地帯圏	爆心地域	100.00	39.90	59.04	71.71	100.00	86.20
		焼失地域 A	100.00	35.97	49.63	61.42	100.00	88.98
		焼失地域 B	100.00	25.73	25.58	38.00	100.00	90.60
		焼失地域 C	100.00	9.19	3.95	8.49	100.00	88.38
		計	100.00	28.49	36.73	46.91	100.00	88.28
	準焼失地域	100.00	4.22	1.03	3.13	100.00	96.16	
	市内周辺地域 A	100.00	3.70	0.79	2.54	100.00	96.16	
	市内周辺地域 B	100.00	2.65	0.55	1.84	100.00	96.19	
	計	100.00	10.44	10.82	14.87	100.00	93.81	
市 外	県 内	隣接地域 A	100.00	2.87	1.01	2.19	100.00	97.84
		隣接地域 B	100.00	1.90	0.28	0.63	100.00	82.54
		隣接町村	100.00	1.23	1.03	1.54	100.00	75.60
		その他の県内	100.00	1.62	2.05	3.95	100.00	81.44
	県 外	100.00	0.23	2.54	4.16	100.00	90.18	
	計	100.00	1.66	1.11	2.08	100.00	82.52	
居住地域不詳		100.00	0.54	2.00	2.18	100.00	73.31	
合計		100.00	8.45	8.65	11.99	100.00	91.45	

「昭和20(1945)年死亡者」とは、直接被爆者で昭和20(1945)年末までに死亡した者

# 1世帯あたりの人数

				(%)	(人)		
帯 員 数					一 世 帯 あ た り		
被 爆 者				昭 和 20 (1945)年 死 亡 者	被爆者数	直 接 被爆者数	昭 和 20 (1945)年 死 亡 者 数
直接被爆	入 市	救護等	被爆状況 不 詳				
75.77	9.91	0.25	0.27	49.80	4.36	3.83	2.52
78.73	9.69	0.23	0.33	44.44	4.55	4.03	2.27
82.72	7.43	0.21	0.24	28.00	4.84	4.41	1.49
80.71	6.99	0.13	0.56	7.76	4.47	4.08	0.39
79.00	8.71	0.21	0.36	33.85	4.52	4.04	1.73
87.21	7.88	0.30	0.77	3.18	4.35	3.94	0.14
88.63	6.56	0.28	0.69	2.66	4.41	4.06	0.12
89.46	5.66	0.18	0.90	1.95	4.62	4.30	0.09
85.71	7.20	0.23	0.67	11.88	4.49	4.10	0.57
91.84	4.79	0.65	0.56	2.38	5.34	5.01	0.13
19.21	25.08	36.36	1.89	1.26	4.35	1.01	0.07
16.50	49.89	8.19	1.03	1.67	2.90	0.63	0.06
14.61	45.18	19.59	2.07	2.28	2.49	0.45	0.07
27.94	60.37	0.90	0.97	2.63	3.01	0.93	0.09
23.90	33.71	23.28	1.63	1.70	3.49	1.01	0.07
43.23	19.43	6.97	3.68	1.59	2.35	1.38	0.05
73.37	12.45	4.76	0.88	9.82	4.25	3.41	0.46



付表17 爆心地帯圏内の各町別被爆者及び世帯の状況（1人世帯を除く）

居 住 地 域	被爆者数	直 接 被爆者数	昭 和 20 (1945)年 死亡者数	被爆者に対する割合		
				被爆者 に対する 割 合	直接被爆者 に対する 割 合	
爆心地帯	松 山 町	1,311	1,147	807	61.56	70.36
	山 里 町	3,594	3,153	2,308	64.22	73.20
	駒 場 町	1,103	990	659	59.75	66.57
	岡 町	1,254	1,145	828	66.03	72.31
	浜 口 町	2,676	2,297	1,475	55.12	64.21
	橋 口 町	1,271	1,165	869	68.37	74.59
	城山町1丁目	4,123	3,849	2,677	64.93	69.55
	町名不精確	0	0	0		
計	15,332	13,746	9,623	62.76	70.01	
焼失地域A	大 橋 町	1,433	1,321	638	44.52	48.30
	本 尾 町	887	834	653	73.62	78.30
	上 野 町	1,337	1,250	953	71.28	76.24
	城山町2丁目	1,097	1,010	612	55.79	60.59
	竹の久保町の一部	5,564	4,984	2,748	49.39	55.14
	岩 川 町	2,205	1,882	1,129	51.20	59.99
	坂 本 町	3,400	3,089	1,944	57.18	62.93
	江 平 町	546	525	405	74.18	77.14
	西郷(油木町)	425	393	141	33.18	35.88
	目 覚 町	1,026	855	437	42.59	51.11
町名不精確	440	410	311	70.68	75.85	
計	18,360	16,553	9,971	54.31	60.24	
焼失地域B	竹の久保町の一部	911	808	126	13.83	15.59
	高 尾 町	475	458	308	64.84	67.25
	本原町1丁目	957	913	572	59.77	62.65
	西郷(西町)	1,301	1,230	655	50.35	53.25
	家 野 町	1,132	1,068	260	22.97	24.34
	茂 里 町	327	291	65	19.88	22.34
	浦 上 町	1,324	1,203	486	36.71	40.40
	銭座町1丁目	1,683	1,488	276	16.40	18.55
	井樋ノ口町	70	61	8	11.43	13.11
	町名不精確	82	67	33	40.24	49.25
計	8,262	7,587	2,789	33.76	36.76	

(人、%)

世帯状況 (1人世帯を除く)					
世帯数	世帯主昭和20年死亡の世帯数	割合	世帯員数	昭和20年死亡者数	1世帯あたり昭和20年死亡者数
236	113	47.88	1,159	570	2.42
652	274	42.02	3,347	1,685	2.58
178	73	41.01	900	417	2.34
222	99	44.59	1,138	613	2.76
518	193	37.26	2,469	1,033	1.99
228	89	39.04	1,198	690	3.03
688	245	35.61	3,553	1,846	2.68
0	0				
2,722	1,086	39.90	13,764	6,854	2.52
154	60	38.96	762	375	2.44
142	75	52.82	823	543	3.82
217	106	48.85	1,225	765	3.53
188	65	34.57	1,021	483	2.57
987	306	31.00	4,908	1,906	1.93
401	134	33.42	1,931	662	1.65
528	203	38.45	2,669	1,257	2.38
81	46	56.79	504	342	4.22
75	13	17.33	437	135	1.80
200	65	32.50	978	315	1.58
21	4	19.05	67	27	1.29
2,994	1,077	35.97	15,325	6,810	2.27
184	26	14.13	928	100	0.54
68	34	50.00	422	250	3.68
147	63	42.86	857	452	3.07
154	64	41.56	924	464	3.01
167	26	15.57	902	154	0.92
29	7	24.14	112	15	0.52
224	64	28.57	1,109	322	1.44
327	55	16.82	1,710	210	0.64
17	2	11.76	78	6	0.35
12	1	8.33	51	13	1.08
1,329	342	25.73	7,093	1,986	1.49

居 住 地 域	被爆者数	直 接 被爆者数	昭 和 20 (1945)年 死亡者数	割合		
				被 爆 者 に対する 割 合	直接被爆者 に対する 割 合	
焼 失 地 域 C	本原町 2 丁目	898	868	240	26.73	27.65
	本原町 3 丁目	703	680	116	16.50	17.06
	家野郷(昭和町)	831	783	96	11.55	12.26
	東北郷(住吉町)	765	731	106	13.86	14.50
	西北郷(西北町)	460	432	33	7.17	7.64
	銭座町 2 丁目	1,195	1,043	162	13.56	15.53
	浜 平 町	270	251	30	11.11	11.95
	稲佐町 3 丁目	4,366	3,950	313	7.17	7.92
	旭 町 1 丁 目	235	205	17	7.23	8.29
	幸 町	215	199	28	13.02	14.07
	福 富 町	177	142	12	6.78	8.45
	玉 浪 町	139	121	8	5.76	6.61
	梁 瀬 町	82	67	8	9.76	11.94
	宝 町	92	87	13	14.13	14.94
	寿 町	223	190	17	7.62	8.95
	船 蔵 町	326	300	52	15.95	17.33
	御 船 蔵 町	1,724	1,566	111	6.44	7.09
	瀬 崎 町	28	28	5	17.86	17.86
	高 砂 町	52	50	4	7.69	8.00
	尾 上 町	86	78	6	6.98	7.69
町名不精確	410	385	81	19.76	21.04	
計	13,277	12,156	1,458	10.98	11.99	

「町名不精確」とは、町名は不精確であるが当該地域内と推定されるもの。

「昭和20(1945)年死亡者」とは、直接被爆者で昭和20(1945)年未までに死亡した者。

(人、%)

世 帯 状 況 (1人世帯を除く)					
世 帯 数	世帯主昭和 20年死亡の 世 帯 数	割 合	世帯員数	昭和20年 死亡者数	1世帯あたり 昭和20年 死亡者数
149	29	19.46	865	175	1.17
127	18	14.17	723	95	0.75
143	12	8.39	794	71	0.50
130	18	13.85	742	100	0.77
89	5	5.62	463	26	0.29
242	28	11.57	1,164	97	0.40
36	3	8.33	216	13	0.36
935	72	7.70	4,546	246	0.26
48	1	2.08	235	7	0.15
24	2	8.33	120	7	0.29
35	3	8.57	188	8	0.23
24	2	8.33	142	6	0.25
17	4	23.53	83	7	0.41
24	1	4.17	108	10	0.42
52	5	9.62	255	14	0.27
76	10	13.16	333	33	0.43
377	23	6.10	1,866	87	0.23
4	0	0.00	26	2	0.50
5	0	0.00	22	1	0.20
11	0	0.00	27	1	0.09
32	1	3.13	133	7	0.22
2,580	237	9.19	13,051	1,013	0.39